



Bulletin Officiel du Département

Délibérations de la Commission Permanente

N° 02 16 - Février 2016

ISSN 0755-7582



DÉLIBÉRATIONS

DE LA COMMISSION PERMANENTE

DU CONSEIL DÉPARTEMENTAL DE L'AVEYRON

Réunion du 29 FÉVRIER 2016

La Commission permanente s'est réunie à l'Hôtel du Département
sous la présidence de

M. Jean-Claude LUCHE

Président du Conseil départemental

Sommaire

| | |
|--|----|
| 1 - Information relative aux marchés de travaux, de fournitures et de services passés du 1er au 31 janvier 2016 hors procédure | 1 |
| 2 - Personnel départemental : modification du tableau des effectifs | 13 |
| 3 - Transports scolaires | 15 |
| 4 - Partenariat Aménagement des Routes Départementales | 18 |
| 5 - RN 88 à 2x2 voies entre Albi et Rodez, panneaux images | 25 |
| 6 - Radars automatisés, nouvelles orientations 2016 | 38 |
| 7 - Transfert de domanialité | 41 |
| 8 - Acquisitions, cessions de parcelles et diverses opérations foncières | 45 |
| 9 - Rapport sur le compte rendu des marchés et avenants signés au titre de la délégation donnée à l'exécutif | 49 |
| 10 - Accompagnement financier pour l'accès au service haut débit par satellite. | 51 |
| 11 - Avenant rectificatif pour erreur matérielle concernant la S.A.S. Charcuterie CROS à Rebourguil | 54 |
| 12 - Accompagner les dynamiques d'initiative touristique | 58 |
| 12 - Accompagner les dynamiques d'initiative touristique | 78 |

EXTRAIT
du Procès-Verbal des délibérations de la
Commission Permanente du Conseil Départemental

Accusé de réception en Préfecture
012-221200017-20160229-26099-DE-1-1
Reçu le 07/03/16

La Commission Permanente du Conseil Départemental s'est réunie le 29 février 2016 à 16h00 à l'Hôtel du Département, sous la présidence de M. Jean-Claude LUCHE, Président du Conseil Départemental.

26 Conseillers Départementaux étaient présents.

Absents ayant donné procuration : Madame Stéphanie BAYOL à M. Eric CANTOURNET, Monsieur Sébastien DAVID à Mme Annie BEL, Madame Karine ESCORBIAC à Madame Cathy MOULY, M. Jean-Dominique GONZALES à Madame Corinne COMPAN, Madame Emilie GRAL à Madame Christel SIGAUD-LAURY, Monsieur Stéphane MAZARS à Mme Anne GABEN-TOUTANT, Mme Sarah VIDAL à M. Bertrand CAVALERIE.

Absents excusés : M. Vincent ALAZARD, Melle Simone ANGLADE, M. Jean-Claude ANGLARS, M. Régis CAILHOL, Madame Annie CAZARD, Monsieur Camille GALIBERT, Madame Dominique GOMBERT, M. Christophe LABORIE, M. Alain MARC, Madame Brigitte MAZARS, Madame Christine PRESNE, Monsieur Jean-Philippe SADOUL, Mme Danièle VERGONNIER.

M. ILIEFF, Adjoint au Directeur Général des Services Départementaux, assistait à la réunion.

La Commission Permanente du Conseil Départemental a immédiatement procédé à l'examen des affaires inscrites à l'ordre du jour de ses travaux, et après en avoir délibéré :

1 - Information relative aux marchés de travaux, de fournitures et de services passés du 1er au 31 janvier 2016 hors procédure

Commission des Finances, de l'Evaluation des Politiques
Publiques

CONSIDERANT que les rapports présentés à la réunion de la Commission Permanente du lundi 29 février 2016, ont été adressés aux élus le vendredi 19 février 2016 ;

CONSIDERANT le Code des Marchés Publics et les seuils de procédure en vigueur, modifié par le décret n° 2015-1904 du 30 décembre 2015, fixant notamment d'une part à 209 000 € HT pour les

fournitures et services et d'autre part à 5 225 000 € HT pour les travaux et les contrats de concessions le seuil en dessous duquel la personne publique organise librement la consultation sous forme d'une procédure adaptée ;

CONSIDERANT l'article L3221-11 du Code Général des Collectivités Territoriales prévoyant que :

« Le Président, par délégation du Conseil Départemental, peut être chargé, pour la durée de son mandat, de prendre toute décision concernant la préparation, la passation, l'exécution et le règlement des marchés et des accords-cadres ainsi que toute décision concernant leurs avenants lorsque les crédits sont inscrits au budget. Le Président du Conseil Départemental rend compte, à la plus proche réunion utile du Conseil Départemental, de l'exercice de cette compétence et en informe la Commission Permanente » ;

VU qu'il a été pris acte de ces informations par la Commission des Finances, de l'Évaluation des Politiques Publiques lors de sa réunion du 19 février 2016 ;

PREND ACTE de l'état détaillé de tous les marchés passés entre le 1^{er} et le 31 janvier 2016 hors procédure, tel que présenté en annexe.

Le Président du Conseil Départemental

Jean-Claude LUCHE

**MARCHES DE TRAVAUX, DE FOURNITURES
ET DE SERVICES PASSES HORS PROCEDURE DU
1^{ER} AU 31 JANVIER 2016**

(article L. 3221-11 du Code des Collectivités Territoriales)

Réunion du 29 février 2016

| Exercice | Budget | Compte | Mandat | Cure | Clature | Objet du mandat | Montant TT | Date mandat | Tiers |
|----------------------|--------|--------|--------|------|---------|---------------------------|------------|-------------|-------------------------------|
| Exercice 2015 | | | | | | | | | |
| 2015 | 01 | 60611 | 42867 | SR | 7401 | F2015-001-000060 | 265,52 | 05/01/2016 | MAIRIE VEZINS DE LEVEZOU |
| 2015 | 01 | 60611 | 42868 | FR | 3403 | 2015 0062 12801K/002279 | 61,19 | 05/01/2016 | CENTRE FINANCES PUBLIQUES EAU |
| 2015 | 01 | 60611 | 42869 | FR | 3403 | 2015 0062 13772Q/004344 | 396,94 | 05/01/2016 | CENTRE FINANCES PUBLIQUES EAU |
| 2015 | 01 | 60611 | 42870 | FR | 3403 | 2015 0062 12079A/000217 | 612,53 | 05/01/2016 | CENTRE FINANCES PUBLIQUES EAU |
| 2015 | 01 | 60611 | 42871 | FR | 3403 | 2015 0062 15816M/004839 | 28,67 | 05/01/2016 | CENTRE FINANCES PUBLIQUES EAU |
| 2015 | 01 | 60611 | 42872 | FR | 3403 | 2015 0062 16121T/000127 | 152,56 | 05/01/2016 | CENTRE FINANCES PUBLIQUES EAU |
| 2015 | 01 | 60611 | 42873 | FR | 3403 | 2015 0062 14850M/006684 | 679,90 | 05/01/2016 | CENTRE FINANCES PUBLIQUES EAU |
| 2015 | 01 | 60611 | 42874 | FR | 3403 | 2015 0062 14830Q/006637 | 436,47 | 05/01/2016 | CENTRE FINANCES PUBLIQUES EAU |
| 2015 | 01 | 60611 | 42875 | FR | 3403 | 2015 0062 14831R/006638 | 87,12 | 05/01/2016 | CENTRE FINANCES PUBLIQUES EAU |
| 2015 | 01 | 60611 | 42876 | FR | 3403 | 2015 0062 14854R/006689 | 267,64 | 05/01/2016 | CENTRE FINANCES PUBLIQUES EAU |
| 2015 | 01 | 60611 | 42877 | FR | 3403 | 2015 0062 14829P/006636 | 298,22 | 05/01/2016 | CENTRE FINANCES PUBLIQUES EAU |
| 2015 | 01 | 60611 | 42878 | FR | 3403 | 2015 0062 16110G/004951 | 1 295,54 | 05/01/2016 | CENTRE FINANCES PUBLIQUES EAU |
| 2015 | 01 | 60611 | 42879 | FR | 3403 | 2015 0062 16109F/004952 | 1 472,89 | 05/01/2016 | CENTRE FINANCES PUBLIQUES EAU |
| 2015 | 01 | 60611 | 42880 | FR | 3403 | 2015 0062 16115M/000039 | 572,21 | 05/01/2016 | CENTRE FINANCES PUBLIQUES EAU |
| 2015 | 01 | 60611 | 42881 | FR | 3403 | 2015 0062 16112J/002102 | 287,08 | 05/01/2016 | CENTRE FINANCES PUBLIQUES EAU |
| 2015 | 01 | 60611 | 42882 | FR | 3403 | 2015 0062 16113K/002103 | 116,74 | 05/01/2016 | CENTRE FINANCES PUBLIQUES EAU |
| 2015 | 01 | 60611 | 42883 | FR | 3403 | 2015 0062 12018J/000057 | 325,35 | 05/01/2016 | CENTRE FINANCES PUBLIQUES EAU |
| 2015 | 01 | 60611 | 42884 | FR | 3403 | 2010 0062 16114L/006521 | 335,26 | 05/01/2016 | CENTRE FINANCES PUBLIQUES EAU |
| 2015 | 01 | 60611 | 42885 | FR | 3403 | 2015 0062 16118Q/004869 | 442,92 | 05/01/2016 | CENTRE FINANCES PUBLIQUES EAU |
| 2015 | 01 | 60611 | 42886 | FR | 3403 | 2015 0062 16116N/004868 | 424,93 | 05/01/2016 | CENTRE FINANCES PUBLIQUES EAU |
| 2015 | 01 | 60611 | 42887 | FR | 3403 | 2015 0062 12080B/000219 | 108,10 | 05/01/2016 | CENTRE FINANCES PUBLIQUES EAU |
| 2015 | 01 | 60611 | 42888 | FR | 3403 | 14.174.050.00019204 15705 | 57,64 | 05/01/2016 | VEOLIA COMPAGNIE DES EAUX |
| 2015 | 01 | 60611 | 43304 | SR | 7401 | 2015 005 001454 17/12/15 | 159,53 | 07/01/2016 | COMMUNAUTE DE COMMUNES |
| 2015 | 01 | 60611 | 43305 | SR | 7401 | 2015 006 002848 | 257,96 | 07/01/2016 | SAEP CANTOIN SAINTE GENEVIEV |
| 2015 | 01 | 60611 | 43306 | SR | 7401 | 2015 006 002847 | 33,28 | 07/01/2016 | SAEP CANTOIN SAINTE GENEVIEV |
| 2015 | 01 | 60612 | 43482 | FR | 3401 | F10034096966 21/12/15 | 133,34 | 07/01/2016 | EDF COLLECTIVITES |
| 2015 | 01 | 60612 | 43482 | FR | 3401 | F10034096966 21/12/15 | 219,05 | 07/01/2016 | EDF COLLECTIVITES |
| 2015 | 01 | 60612 | 43482 | FR | 3401 | F10034096966 21/12/15 | 196,67 | 07/01/2016 | EDF COLLECTIVITES |
| 2015 | 01 | 60612 | 43482 | FR | 3401 | F10034096966 21/12/15 | 63,16 | 07/01/2016 | EDF COLLECTIVITES |
| 2015 | 01 | 60612 | 43482 | FR | 3401 | F10034096966 21/12/15 | 46,78 | 07/01/2016 | EDF COLLECTIVITES |
| 2015 | 01 | 60612 | 43482 | FR | 3401 | F10034096966 21/12/15 | 62,68 | 07/01/2016 | EDF COLLECTIVITES |
| 2015 | 01 | 60612 | 43482 | FR | 3401 | F10034096966 21/12/15 | 199,99 | 07/01/2016 | EDF COLLECTIVITES |
| 2015 | 01 | 60612 | 43482 | FR | 3401 | F10034096966 21/12/15 | 3 191,20 | 07/01/2016 | EDF COLLECTIVITES |
| 2015 | 01 | 60612 | 43482 | FR | 3401 | F10034096966 21/12/15 | 103,61 | 07/01/2016 | EDF COLLECTIVITES |
| 2015 | 01 | 60612 | 43482 | FR | 3401 | F10034096966 21/12/15 | 60,39 | 07/01/2016 | EDF COLLECTIVITES |
| 2015 | 01 | 60612 | 43482 | FR | 3401 | F10034096966 21/12/15 | 1 933,03 | 07/01/2016 | EDF COLLECTIVITES |
| 2015 | 01 | 60612 | 43482 | FR | 3401 | F10034096966 21/12/15 | 768,75 | 07/01/2016 | EDF COLLECTIVITES |
| 2015 | 01 | 60612 | 43482 | FR | 3401 | F10034096966 21/12/15 | 70,83 | 07/01/2016 | EDF COLLECTIVITES |
| 2015 | 01 | 60612 | 43482 | FR | 3401 | F10034096966 21/12/15 | 239,62 | 07/01/2016 | EDF COLLECTIVITES |
| 2015 | 01 | 60612 | 43482 | FR | 3401 | F10034096966 21/12/15 | 1 688,50 | 07/01/2016 | EDF COLLECTIVITES |
| 2015 | 01 | 60612 | 43482 | FR | 3401 | F10034096966 21/12/15 | 507,55 | 07/01/2016 | EDF COLLECTIVITES |
| 2015 | 01 | 60612 | 43482 | FR | 3401 | F10034096966 21/12/15 | 199,09 | 07/01/2016 | EDF COLLECTIVITES |

| | | | | | | | | | |
|------|----|-------|-------|----|------|-----------------------|----------|------------|-------------------|
| 2015 | 01 | 60612 | 43482 | FR | 3401 | F10034096966 21/12/15 | 78,42 | 07/01/2016 | EDF COLLECTIVITES |
| 2015 | 01 | 60612 | 43482 | FR | 3401 | F10034096966 21/12/15 | 473,19 | 07/01/2016 | EDF COLLECTIVITES |
| 2015 | 01 | 60612 | 43482 | FR | 3401 | F10034096966 21/12/15 | 144,84 | 07/01/2016 | EDF COLLECTIVITES |
| 2015 | 01 | 60612 | 43482 | FR | 3401 | F10034096966 21/12/15 | 95,86 | 07/01/2016 | EDF COLLECTIVITES |
| 2015 | 01 | 60612 | 43482 | FR | 3401 | F10034096966 21/12/15 | 374,43 | 07/01/2016 | EDF COLLECTIVITES |
| 2015 | 01 | 60612 | 43482 | FR | 3401 | F10034096966 21/12/15 | 1 517,13 | 07/01/2016 | EDF COLLECTIVITES |
| 2015 | 01 | 60612 | 43482 | FR | 3401 | F10034096966 21/12/15 | 132,30 | 07/01/2016 | EDF COLLECTIVITES |
| 2015 | 01 | 60612 | 43482 | FR | 3401 | F10034096966 21/12/15 | 42,00 | 07/01/2016 | EDF COLLECTIVITES |
| 2015 | 01 | 60612 | 43482 | FR | 3401 | F10034096966 21/12/15 | 191,40 | 07/01/2016 | EDF COLLECTIVITES |
| 2015 | 01 | 60612 | 43482 | FR | 3401 | F10034096966 21/12/15 | 181,70 | 07/01/2016 | EDF COLLECTIVITES |
| 2015 | 01 | 60612 | 43482 | FR | 3401 | F10034096966 21/12/15 | 217,45 | 07/01/2016 | EDF COLLECTIVITES |
| 2015 | 01 | 60612 | 43482 | FR | 3401 | F10034096966 21/12/15 | 176,45 | 07/01/2016 | EDF COLLECTIVITES |
| 2015 | 01 | 60612 | 43482 | FR | 3401 | F10034096966 21/12/15 | 55,99 | 07/01/2016 | EDF COLLECTIVITES |
| 2015 | 01 | 60612 | 43482 | FR | 3401 | F10034096966 21/12/15 | 2 258,52 | 07/01/2016 | EDF COLLECTIVITES |
| 2015 | 01 | 60612 | 43482 | FR | 3401 | F10034096966 21/12/15 | 233,93 | 07/01/2016 | EDF COLLECTIVITES |
| 2015 | 01 | 60612 | 43482 | FR | 3401 | F10034096966 21/12/15 | 504,08 | 07/01/2016 | EDF COLLECTIVITES |
| 2015 | 01 | 60612 | 43482 | FR | 3401 | F10034096966 21/12/15 | 953,11 | 07/01/2016 | EDF COLLECTIVITES |
| 2015 | 01 | 60612 | 43482 | FR | 3401 | F10034096966 21/12/15 | 103,78 | 07/01/2016 | EDF COLLECTIVITES |
| 2015 | 01 | 60612 | 43482 | FR | 3401 | F10034096966 21/12/15 | 106,27 | 07/01/2016 | EDF COLLECTIVITES |
| 2015 | 01 | 60612 | 43482 | FR | 3401 | F10034096966 21/12/15 | 839,48 | 07/01/2016 | EDF COLLECTIVITES |
| 2015 | 01 | 60612 | 43482 | FR | 3401 | F10034096966 21/12/15 | 760,61 | 07/01/2016 | EDF COLLECTIVITES |
| 2015 | 01 | 60612 | 43482 | FR | 3401 | F10034096966 21/12/15 | 277,45 | 07/01/2016 | EDF COLLECTIVITES |
| 2015 | 01 | 60612 | 43482 | FR | 3401 | F10034096966 21/12/15 | 459,24 | 07/01/2016 | EDF COLLECTIVITES |
| 2015 | 01 | 60612 | 43482 | FR | 3401 | F10034096966 21/12/15 | 254,39 | 07/01/2016 | EDF COLLECTIVITES |
| 2015 | 01 | 60612 | 43482 | FR | 3401 | F10034096966 21/12/15 | 109,76 | 07/01/2016 | EDF COLLECTIVITES |
| 2015 | 01 | 60612 | 43482 | FR | 3401 | F10034096966 21/12/15 | 268,14 | 07/01/2016 | EDF COLLECTIVITES |
| 2015 | 01 | 60612 | 43482 | FR | 3401 | F10034096966 21/12/15 | 299,76 | 07/01/2016 | EDF COLLECTIVITES |
| 2015 | 01 | 60612 | 43482 | FR | 3401 | F10034096966 21/12/15 | 190,49 | 07/01/2016 | EDF COLLECTIVITES |
| 2015 | 01 | 60612 | 43482 | FR | 3401 | F10034096966 21/12/15 | 200,51 | 07/01/2016 | EDF COLLECTIVITES |
| 2015 | 01 | 60612 | 43482 | FR | 3401 | F10034096966 21/12/15 | 348,11 | 07/01/2016 | EDF COLLECTIVITES |
| 2015 | 01 | 60612 | 43482 | FR | 3401 | F10034096966 21/12/15 | 418,17 | 07/01/2016 | EDF COLLECTIVITES |
| 2015 | 01 | 60612 | 43482 | FR | 3401 | F10034096966 21/12/15 | 258,60 | 07/01/2016 | EDF COLLECTIVITES |
| 2015 | 01 | 60612 | 43482 | FR | 3401 | F10034096966 21/12/15 | 70,94 | 07/01/2016 | EDF COLLECTIVITES |
| 2015 | 01 | 60612 | 43482 | FR | 3401 | F10034096966 21/12/15 | 1 359,97 | 07/01/2016 | EDF COLLECTIVITES |
| 2015 | 01 | 60612 | 43482 | FR | 3401 | F10034096966 21/12/15 | 76,75 | 07/01/2016 | EDF COLLECTIVITES |
| 2015 | 01 | 60612 | 43482 | FR | 3401 | F10034096966 21/12/15 | 565,30 | 07/01/2016 | EDF COLLECTIVITES |
| 2015 | 01 | 60612 | 43482 | FR | 3401 | F10034096966 21/12/15 | 79,72 | 07/01/2016 | EDF COLLECTIVITES |
| 2015 | 01 | 60612 | 43482 | FR | 3401 | F10034096966 21/12/15 | 4 572,44 | 07/01/2016 | EDF COLLECTIVITES |
| 2015 | 01 | 60612 | 43482 | FR | 3401 | F10034096966 21/12/15 | 368,91 | 07/01/2016 | EDF COLLECTIVITES |
| 2015 | 01 | 60612 | 43482 | FR | 3401 | F10034096966 21/12/15 | 71,83 | 07/01/2016 | EDF COLLECTIVITES |
| 2015 | 01 | 60612 | 43482 | FR | 3401 | F10034096966 21/12/15 | 54,59 | 07/01/2016 | EDF COLLECTIVITES |
| 2015 | 01 | 60612 | 43482 | FR | 3401 | F10034096966 21/12/15 | 64,18 | 07/01/2016 | EDF COLLECTIVITES |
| 2015 | 01 | 60612 | 43482 | FR | 3401 | F10034096966 21/12/15 | 195,87 | 07/01/2016 | EDF COLLECTIVITES |
| 2015 | 01 | 60612 | 43482 | FR | 3401 | F10034096966 21/12/15 | 677,29 | 07/01/2016 | EDF COLLECTIVITES |

| | | | | | | | | | |
|------|----|-------|-------|----|------|--|----------|------------|------------------------------|
| 2015 | 01 | 60612 | 43482 | FR | 3401 | F10034096966 21/12/15 | 281,73 | 07/01/2016 | EDF COLLECTIVITES |
| 2015 | 01 | 60612 | 43482 | FR | 3401 | F10034096966 21/12/15 | 70,73 | 07/01/2016 | EDF COLLECTIVITES |
| 2015 | 01 | 60612 | 43482 | FR | 3401 | F10034096966 21/12/15 | 625,76 | 07/01/2016 | EDF COLLECTIVITES |
| 2015 | 01 | 60612 | 43482 | FR | 3401 | F10034096966 21/12/15 | 319,09 | 07/01/2016 | EDF COLLECTIVITES |
| 2015 | 01 | 60612 | 43482 | FR | 3401 | F10034096966 21/12/15 | 269,20 | 07/01/2016 | EDF COLLECTIVITES |
| 2015 | 01 | 60612 | 43482 | FR | 3401 | F10034096966 21/12/15 | 214,39 | 07/01/2016 | EDF COLLECTIVITES |
| 2015 | 01 | 60612 | 43482 | FR | 3401 | F10034096966 21/12/15 | 217,33 | 07/01/2016 | EDF COLLECTIVITES |
| 2015 | 01 | 60612 | 43482 | FR | 3401 | F10034096966 21/12/15 | 139,33 | 07/01/2016 | EDF COLLECTIVITES |
| 2015 | 01 | 60612 | 43482 | FR | 3401 | F10034096966 21/12/15 | 978,91 | 07/01/2016 | EDF COLLECTIVITES |
| 2015 | 01 | 60612 | 43482 | FR | 3401 | F10034096966 21/12/15 | 1 173,03 | 07/01/2016 | EDF COLLECTIVITES |
| 2015 | 01 | 60612 | 43482 | FR | 3401 | F10034096966 21/12/15 | 362,22 | 07/01/2016 | EDF COLLECTIVITES |
| 2015 | 01 | 60612 | 43482 | FR | 3401 | F10034096966 21/12/15 | 312,97 | 07/01/2016 | EDF COLLECTIVITES |
| 2015 | 01 | 60612 | 43482 | FR | 3401 | F10034096966 21/12/15 | 134,55 | 07/01/2016 | EDF COLLECTIVITES |
| 2015 | 01 | 60612 | 43482 | FR | 3401 | F10034096966 21/12/15 | 4 499,56 | 07/01/2016 | EDF COLLECTIVITES |
| 2015 | 01 | 60612 | 43482 | FR | 3401 | F10034096966 21/12/15 | 1 141,02 | 07/01/2016 | EDF COLLECTIVITES |
| 2015 | 01 | 60612 | 43482 | FR | 3401 | F10034096966 21/12/15 | 378,14 | 07/01/2016 | EDF COLLECTIVITES |
| 2015 | 01 | 60612 | 43482 | FR | 3401 | F10034096966 21/12/15 | 270,45 | 07/01/2016 | EDF COLLECTIVITES |
| 2015 | 01 | 60612 | 43482 | FR | 3401 | F10034096966 21/12/15 | 2 643,86 | 07/01/2016 | EDF COLLECTIVITES |
| 2015 | 01 | 60612 | 43482 | FR | 3401 | F10034096966 21/12/15 | 49,57 | 07/01/2016 | EDF COLLECTIVITES |
| 2015 | 01 | 60612 | 43482 | FR | 3401 | F10034096966 21/12/15 | 41,80 | 07/01/2016 | EDF COLLECTIVITES |
| 2015 | 01 | 60612 | 43482 | FR | 3401 | F10034096966 21/12/15 | 286,58 | 07/01/2016 | EDF COLLECTIVITES |
| 2015 | 01 | 60612 | 43482 | FR | 3401 | F10034096966 21/12/15 | 315,22 | 07/01/2016 | EDF COLLECTIVITES |
| 2015 | 01 | 60621 | 42889 | FR | 3402 | F20513119 11/12/15 | 1 070,82 | 05/01/2016 | ELF ANTARGAZ SA |
| 2015 | 01 | 60623 | 43621 | FR | 1013 | FACTURE FC 151206 | 115,20 | 07/01/2016 | LACAN JEAN RAYMOND BOULANGER |
| 2015 | 01 | 60623 | 43622 | FR | 1011 | FACTURE 050 CONSEIL DEPARTEMENTAL | 193,20 | 07/01/2016 | PUECH BOISSONS SARL |
| 2015 | 01 | 60623 | 43623 | FR | 1013 | FACTURE CROSS | 54,00 | 07/01/2016 | CASTANIE BERNARD BOULANGERIE |
| 2015 | 01 | 60623 | 43624 | FR | 1013 | FACTURE 39 CONSEIL DEPARTEMENTAL | 200,00 | 07/01/2016 | ROSE ET MIOLS SAS |
| 2015 | 01 | 60628 | 42892 | FR | 1708 | F207739875/25/11/2015 | 19,50 | 05/01/2016 | BRICORAMA FRANCE SAS |
| 2015 | 01 | 60628 | 42893 | FR | 3102 | F70185425 017630 | 55,38 | 05/01/2016 | MERCIER JEAN GEDIMAT SA |
| 2015 | 01 | 60628 | 43164 | FR | 3605 | F37719 DU 30/12/2015 BAGAS | 122,84 | 05/01/2016 | SOBERIM SA |
| 2015 | 01 | 60628 | 43307 | FR | 1402 | F1511 25 27NOV2015 | 331,99 | 07/01/2016 | BENECH SARL |
| 2015 | 01 | 60628 | 43526 | FR | 2601 | FACTURE GAEC SERRES DE LA FAREDE | 200,00 | 07/01/2016 | DES SERRES DE LA FAREDE |
| 2015 | 01 | 60632 | 42791 | FR | 2403 | VELO MOUHAMIDI PSD | 134,96 | 05/01/2016 | GO SPORT FRANCE |
| 2015 | 01 | 60632 | 42792 | FR | 2403 | DALLE LOPES VELO PSD | 79,95 | 05/01/2016 | TEAM SPORT INTERSPORT SAS |
| 2015 | 01 | 60632 | 42833 | FR | 3509 | FACT 92625 041215 | 225,96 | 05/01/2016 | MPI API SARL |
| 2015 | 01 | 60632 | 42977 | FR | 2002 | CD12 FACT 92905 DU 21 12 2015 | 148,80 | 05/01/2016 | MPI API SARL |
| 2015 | 01 | 60632 | 42979 | FR | 2002 | F 916V424139 DU 15 12 2015 | 598,58 | 05/01/2016 | DARTY SNC |
| 2015 | 01 | 60632 | 42980 | FR | 2002 | F 916V424140 DU 15 12 2015 | 138,99 | 05/01/2016 | DARTY SNC |
| 2015 | 01 | 60632 | 43023 | FR | 3607 | F0000398 CHARGEUR UNIVERSEL BATTERIE | 25,90 | 05/01/2016 | BOUSQUET CHRISTIAN PHOTOGRAP |
| 2015 | 01 | 60632 | 43165 | FR | 2003 | F270406 DU 31/12/2015 BAGAS | 154,80 | 05/01/2016 | BONNET HYGIENE SARL |
| 2015 | 01 | 60632 | 43166 | FR | 3509 | F93134 DU 31/12/2015 BAGAS | 144,44 | 05/01/2016 | MPI API SARL |
| 2015 | 01 | 60632 | 43206 | FR | 3801 | FACT 36263 DU 18DEC15 CLIENT 1120000 6 | 1 332,60 | 05/01/2016 | CAUCHARD MICHEL SA |
| 2015 | 01 | 60632 | 43207 | FR | 2002 | FACT 36264 DU 18DEC15 CLIENT 1120000 | 592,08 | 05/01/2016 | CAUCHARD MICHEL SA |
| 2015 | 01 | 60632 | 43208 | FR | 2002 | FACT 36265 DU 18DEC15 CLIENT 1120000 | 981,96 | 05/01/2016 | CAUCHARD MICHEL SA |

| | | | | | | | | | |
|------|----|-------|-------|----|---------|--|-----------|------------|------------------------------|
| 2015 | 01 | 60632 | 43444 | FR | 2002 | F 5048 DU 18 12 2015 | 198,00 | 07/01/2016 | AU JOYEUX FA DIESE SARL |
| 2015 | 01 | 60632 | 43713 | FR | 2002 | FACT 13 518 411 DU 21DEC15 CPTÉ 911980 | 134,59 | 07/01/2016 | JM BRUNEAU |
| 2015 | 01 | 6065 | 43209 | FR | 1515 | FACT 10 0010500 DU 04JANV16 ARCHIVES DEP | 80,08 | 05/01/2016 | LA MAISON DU LIVRE SA |
| 2015 | 01 | 60668 | 43253 | FR | 1804 | FOURNIER PSD | 23,33 | 07/01/2016 | CHOUGRANI SYLVIE |
| 2015 | 01 | 60668 | 43254 | FR | 1804 | ARNAUD PSD | 34,15 | 07/01/2016 | BOUISSOU MARIE JOSEE |
| 2015 | 01 | 60668 | 43255 | FR | 1804 | PEDEN VIN PSD | 20,70 | 07/01/2016 | GABRILLARGUES CHRISTINE |
| 2015 | 01 | 60668 | 43256 | FR | 1804 | MALHOMME PSD | 43,75 | 07/01/2016 | SEGUR MICHELE |
| 2015 | 01 | 60668 | 43257 | FR | 1804 | HYGIENE BEVITA PSD | 33,55 | 07/01/2016 | ESSAT IME DU PUIITS DE CALES |
| 2015 | 01 | 60668 | 43731 | FR | 1804 | LE PICHON C 12 PSD | 45,28 | 07/01/2016 | CHAUDIÈRES BERNADETTE |
| 2015 | 01 | 60668 | 43732 | FR | 1804 | VIGUIER AC 10 11 PSD | 129,54 | 07/01/2016 | FERAL BRIGITTE |
| 2015 | 01 | 6132 | 43629 | FR | 2415 | FACTURE 2015 2412 | 850,00 | 07/01/2016 | MAIRIE LE MONASTERE |
| 2015 | 01 | 6135 | 43311 | FR | 2402 | F21512000005 01200560 | 312,00 | 07/01/2016 | GALDIS SARL |
| 2015 | 01 | 61522 | 42915 | TV | 3BSIGNA | F6922 10/12/15 | 5 487,60 | 05/01/2016 | KIT PUBLICITE CABROLIE SARL |
| 2015 | 01 | 61522 | 42916 | TV | 3BSIGNA | F6921 10/12/15 | 1 128,60 | 05/01/2016 | KIT PUBLICITE CABROLIE SARL |
| 2015 | 01 | 61522 | 42917 | SR | 7307 | F122571 CEN010 | 252,00 | 05/01/2016 | APN AVEYRON PROTECTION NUISI |
| 2015 | 01 | 61522 | 43321 | SR | 7307 | F12 2 572 CLT CEN010 18DEC2015 | 174,00 | 07/01/2016 | APN AVEYRON PROTECTION NUISI |
| 2015 | 01 | 61522 | 43322 | SR | 7401 | FA2015000777 CLT CON019 14DEC2015 | 1 092,54 | 07/01/2016 | CAUVY JEAN |
| 2015 | 01 | 61523 | 43210 | SR | 7402 | F00071 CL00074 RD87 PICE150 | 1 350,00 | 05/01/2016 | SEGALA VIDANGES EURL |
| 2015 | 01 | 61523 | 43211 | SR | 7402 | F00072 CL00074 RD994 PISA150 | 900,00 | 05/01/2016 | SEGALA VIDANGES EURL |
| 2015 | 01 | 61523 | 43213 | FR | 3401 | f10034046351 19 12 2015 | 105,52 | 05/01/2016 | EDF COLLECTIVITES RELATION C |
| 2015 | 01 | 61558 | 42928 | SR | 8113 | FE1851092602 14309855 | 3 457,69 | 05/01/2016 | HEIDELBERG FRANCE SA |
| 2015 | 01 | 61558 | 43527 | SR | 8134 | FACTURE HYDREKA N° FA164112 | 736,32 | 07/01/2016 | HYDREKA |
| 2015 | 01 | 6156 | 43188 | SR | 6712 | FAC n°49897968 du 17/12/2015 | 32 393,75 | 05/01/2016 | UGAP L ACHAT PUBLIC |
| 2015 | 01 | 6182 | 42839 | FR | 1505 | OUVRAGE | 118,30 | 05/01/2016 | EDITIONS DU BORD DU LOT SARL |
| 2015 | 01 | 6182 | 42857 | FR | 1506 | F 11654886 25 11 15 | 75,00 | 05/01/2016 | MARTIN MEDIA |
| 2015 | 01 | 6182 | 42858 | FR | 1506 | F1987963 25 11 2015 | 75,00 | 05/01/2016 | MARTIN MEDIA |
| 2015 | 01 | 6182 | 42978 | FR | 1507 | CD12 FACT J15297 DU 24 12 2015 | 873,46 | 05/01/2016 | MOT A MOT LIBRAIRIE SARL |
| 2015 | 01 | 6182 | 42981 | FR | 1507 | F 2015000842866 DU 28 12 2015 | 289,00 | 05/01/2016 | CENTRE PRESSE SACEP SA |
| 2015 | 01 | 6182 | 43431 | FR | 1507 | CD12 FACT 15060576 DU 21 12 2015 | 156,03 | 07/01/2016 | LA DOCUMENTATION FRANCAISE |
| 2015 | 01 | 6182 | 43450 | FR | 1506 | N°132 DU 31/12/15 - DOC | 2 485,76 | 07/01/2016 | MAISON DE LA PRESSE SNC BEC |
| 2015 | 01 | 6182 | 43451 | FR | 1507 | FC15067340 du 04/12/15 - DOC | 3 834,00 | 07/01/2016 | AFNOR |
| 2015 | 01 | 6182 | 43452 | FR | 1507 | 115682777 du 12/12/15 - DOC | 878,81 | 07/01/2016 | WOLTERS KLUWER SA |
| 2015 | 01 | 6184 | 43088 | SR | 7805 | APAVE 2015309910 BOISSONNADE OCT | 1 584,00 | 05/01/2016 | APAVE SUDEUROPE SAS |
| 2015 | 01 | 6184 | 43161 | SR | 7805 | PROFORMACTION F. 059 | 4 600,00 | 05/01/2016 | PROFORMATION ASSOCIATION |
| 2015 | 01 | 6184 | 43534 | SR | 7805 | CCI 201501704 15oct au 17 déc MENAGER A | 2 153,00 | 07/01/2016 | CHAMBRE DE COMMERCE ET |
| 2015 | 01 | 6188 | 43425 | SR | 7002 | FACT FA201512 11 19122015 | 1 908,00 | 07/01/2016 | CEGERESS |
| 2015 | 01 | 62261 | 42793 | SR | 7604 | EQUITEH BARDI PSD | 151,84 | 05/01/2016 | SAINT GAUZY EARL PONEY CLUB |
| 2015 | 01 | 62268 | 42834 | SR | 6704 | FACT 4804 011215 | 8 568,00 | 05/01/2016 | LAETIS CREATIONS MUTIMEDIAS |
| 2015 | 01 | 62268 | 43252 | SR | 7002 | CONSEIL TECHNIQUES DECEMBRE 2015 | 850,00 | 07/01/2016 | MONBELLI VALLOIRE JEAN MICHE |
| 2015 | 01 | 6228 | 43184 | SR | 8202 | F20152871 DU 30/11/2015 IMPRIMERIE BAGAS | 134,40 | 05/01/2016 | BURLAT IMPRESSION SA |
| 2015 | 01 | 6228 | 43185 | SR | 8202 | F20152872 DU 30/11/2015 IMPRIMERIE BAGAS | 302,40 | 05/01/2016 | BURLAT IMPRESSION SA |
| 2015 | 01 | 6228 | 43186 | SR | 8202 | F20152873 DU 30/11/2015 IMPRIMERIE BAGAS | 67,20 | 05/01/2016 | BURLAT IMPRESSION SA |
| 2015 | 01 | 6228 | 43187 | SR | 8202 | F20152874 DU 30/11/2015 IMPRIMERIE BAGAS | 67,20 | 05/01/2016 | BURLAT IMPRESSION SA |
| 2015 | 01 | 6228 | 43432 | SR | 7002 | CD12 CONVENTION CP DU 27 02 2015 | 2 540,00 | 07/01/2016 | GIP CICRP BELLE DE MAI CENTR |

| | | | | | | | | | |
|------|----|------|-------|----|------|--|-----------|------------|------------------------------|
| 2015 | 01 | 6228 | 43717 | SR | 7105 | FACT 001386 08DEC2015 CLIENT 0002033 SDA | 28 656,00 | 07/01/2016 | INRAP |
| 2015 | 01 | 6228 | 43718 | SR | 7105 | FACT 001891 18DEC2015 CLIENT 0002033 SDA | 23 827,20 | 07/01/2016 | INRAP |
| 2015 | 01 | 6231 | 42862 | SR | 7221 | FACT 51201844 DU 18 12 2015 CABINET | 158,40 | 05/01/2016 | OCCITANE DE PUBLICITE SAS |
| 2015 | 01 | 6231 | 43192 | SR | 7221 | FAC n°FS151628 du 11/12/2015 | 236,16 | 05/01/2016 | LE JOURNAL DE MILLAU SARL |
| 2015 | 01 | 6231 | 43193 | SR | 7221 | FAC n°901890 du 14/12/2015 | 326,00 | 05/01/2016 | BULLETIN D ESPALION SARL |
| 2015 | 01 | 6231 | 43194 | SR | 7221 | FAC n°51201878 du 18/12/2015 | 236,86 | 05/01/2016 | OCCITANE DE PUBLICITE SAS |
| 2015 | 01 | 6231 | 43384 | OP | 16 | FC3043939 17 DEC 2015 | 1 080,00 | 07/01/2016 | BOAMP JOURNAL OFFICIEL DILA |
| 2015 | 01 | 6231 | 43385 | OP | 16 | FC3044972 DU 18 DEC 2015 | 1 080,00 | 07/01/2016 | BOAMP JOURNAL OFFICIEL DILA |
| 2015 | 01 | 6231 | 43445 | SR | 7203 | FA08478 DU 18/12/15 | 9 000,00 | 07/01/2016 | CENSI PIERRE |
| 2015 | 01 | 6231 | 43483 | SR | 7211 | F3047924 RD SURVEILLANCE PONTS 2016 2019 | 1 080,00 | 07/01/2016 | BOAMP JOURNAL OFFICIEL DILA |
| 2015 | 01 | 6231 | 43484 | SR | 7211 | F3048979 TRAVAUX COURANTS TERRASS CONFOR | 1 080,00 | 07/01/2016 | BOAMP JOURNAL OFFICIEL DILA |
| 2015 | 01 | 6231 | 43485 | SR | 7211 | F3049782RD508 AMGMT RECTIF SORTI FLAGNAC | 864,00 | 07/01/2016 | BOAMP JOURNAL OFFICIEL DILA |
| 2015 | 01 | 6231 | 43486 | SR | 7211 | F3049840 RD905 22 60 CONFORT 2 MURS TALU | 324,00 | 07/01/2016 | BOAMP JOURNAL OFFICIEL DILA |
| 2015 | 01 | 6231 | 43487 | SR | 7211 | F3052522 FOURNITURE REPAR PIECES AUTO | 540,00 | 07/01/2016 | BOAMP JOURNAL OFFICIEL DILA |
| 2015 | 01 | 6231 | 43488 | SR | 7211 | F3052535 TRAVAUX DE SERRURERIE | 540,00 | 07/01/2016 | BOAMP JOURNAL OFFICIEL DILA |
| 2015 | 01 | 6231 | 43489 | SR | 7211 | F3052547 ELAGAGE AU LAMIER DES RD | 540,00 | 07/01/2016 | BOAMP JOURNAL OFFICIEL DILA |
| 2015 | 01 | 6231 | 43490 | SR | 7211 | F3052885 ENLEV TRAITEMENT DECHETS INDUST | 1 080,00 | 07/01/2016 | BOAMP JOURNAL OFFICIEL DILA |
| 2015 | 01 | 6231 | 43689 | SR | 7211 | FAC n°3048990 du 24/12/2015 | 1 080,00 | 07/01/2016 | BOAMP JOURNAL OFFICIEL DILA |
| 2015 | 01 | 6234 | 42859 | FR | 1013 | F091215 09 12 15 | 95,00 | 05/01/2016 | ANGLADES VAURES SARL |
| 2015 | 01 | 6234 | 42863 | FR | 1007 | FACT 1525 DU 30 11 2015 CABINET | 72,50 | 05/01/2016 | BOUCHERIE AZEMAR |
| 2015 | 01 | 6234 | 42864 | FR | 1008 | FACT 34 DU 02 01 2016 CABINET | 80,27 | 05/01/2016 | CLAS SARL ABYSS COQUILLAGES |
| 2015 | 01 | 6234 | 42865 | FR | 1014 | FACT 43222 DU 21 12 2015 CABINET | 202,78 | 05/01/2016 | MACKOWIAK PROMOCASH RODEZ SA |
| 2015 | 01 | 6234 | 42866 | SR | 6802 | FACT 201512019 DU 10 12 2015 ADG | 69,00 | 05/01/2016 | LE KIOSQUE SARL SANTOS G M |
| 2015 | 01 | 6234 | 43701 | FR | 1021 | facture 0380000000004280 du 31/12/2015 | 202,86 | 07/01/2016 | CARREFOUR CONTACT |
| 2015 | 01 | 6236 | 43491 | SR | 8204 | DOSFIDJI 201520056 ECH VAYSSIE RD64 | 30,00 | 07/01/2016 | DGFIP SERVICE PUBLICITE FONC |
| 2015 | 01 | 6236 | 43492 | SR | 8204 | DOSFIDJI 201520086 COPD 2006P5213 RD27 | 15,00 | 07/01/2016 | DGFIP SERVICE PUBLICITE FONC |
| 2015 | 01 | 6236 | 43493 | SR | 8204 | DOSFIDJI201520089 HF DUMAS DEVESPA RD920 | 12,00 | 07/01/2016 | DGFIP SERVICE PUBLICITE FONC |
| 2015 | 01 | 6236 | 43494 | SR | 8204 | DOSFIDJI201520090 HF SCI POINT JOUR RD27 | 12,00 | 07/01/2016 | DGFIP SERVICE PUBLICITE FONC |
| 2015 | 01 | 6236 | 43495 | SR | 8204 | DOSFIDJI201520092HFDISTRICT G RODEZRD212 | 12,00 | 07/01/2016 | DGFIP SERVICE PUBLICITE FONC |
| 2015 | 01 | 6236 | 43496 | SR | 8204 | DOSFIDJI201520517 VTE SOLIGNAC RD509 | 15,00 | 07/01/2016 | DGFIP SERVICE PUBLICITE FONC |
| 2015 | 01 | 6236 | 43497 | SR | 8204 | DOSFIDJI201520518 VTEBOULDOIRES RD655 22 | 15,00 | 07/01/2016 | DGFIP SERVICE PUBLICITE FONC |
| 2015 | 01 | 6236 | 43498 | SR | 8204 | DOSFIDJI201520524 VTEGOUVERNEMENT RD509 | 15,00 | 07/01/2016 | DGFIP SERVICE PUBLICITE FONC |
| 2015 | 01 | 6236 | 43499 | SR | 8204 | DOSFIDJI201520541 CPOD VOL2643 55 RD902 | 15,00 | 07/01/2016 | DGFIP SERVICE PUBLICITE FONC |
| 2015 | 01 | 6236 | 43500 | SR | 8204 | DOSFIDJI201520590 VTE MASSABUAU RD64 | 30,00 | 07/01/2016 | DGFIP SERVICE PUBLICITE FONC |
| 2015 | 01 | 6236 | 43501 | SR | 8204 | DOSFIDJI201505274 COPD VOL 2014 RD41 | 15,00 | 07/01/2016 | DGFIP SERVICE PUBLICITE FONC |
| 2015 | 01 | 6236 | 43502 | SR | 8204 | DOSFIDJI201511274 HF LACTALIS INV RD907 | 12,00 | 07/01/2016 | DGFIP SERVICE PUBLICITE FONC |
| 2015 | 01 | 6236 | 43503 | SR | 8204 | DOSFIDJI201511330 HF VIVRE SCI RD907 | 12,00 | 07/01/2016 | DGFIP SERVICE PUBLICITE FONC |
| 2015 | 01 | 6236 | 43504 | SR | 8204 | DOSFIDJI201507518 HF ALCOUFFE RD648 | 12,00 | 07/01/2016 | DGFIP SERVICE PUBLICITE FONC |
| 2015 | 01 | 6236 | 43505 | SR | 8204 | DOSFIDJI201507519 HF ST SALVADOU RD648 | 12,00 | 07/01/2016 | DGFIP SERVICE PUBLICITE FONC |
| 2015 | 01 | 6236 | 43506 | SR | 8204 | FACTURE PLU CASSAGNES BEGONHES PAPIER CD | 270,35 | 07/01/2016 | HABITAT ET DEVELOPPEMENT 12 |
| 2015 | 01 | 6238 | 42835 | SR | 7209 | FACT 15000732 311015 | 672,00 | 05/01/2016 | ESAT CEIGNAC ADAPEAI |
| 2015 | 01 | 6238 | 42836 | FR | 1518 | FACT 31215 111215 | 2 838,00 | 05/01/2016 | BURLAT SAS |
| 2015 | 01 | 6238 | 42837 | FR | 3105 | FACT 451 091215 | 3 456,38 | 05/01/2016 | M SERI TECH SARL |
| 2015 | 01 | 6245 | 43733 | SR | 6012 | CERVENAK 1812 11 PSD | 181,23 | 07/01/2016 | BREFUEL CAUSSE TAXIS SARL |

| | | | | | | | | | |
|------|----|-------|-------|----|---------|--|-----------|------------|-------------------------------|
| 2015 | 01 | 6245 | 43734 | SR | 6012 | VINCENT K 11/09 PSD | 94,09 | 07/01/2016 | AMBULANCE BESSOU SARL |
| 2015 | 01 | 6245 | 43735 | SR | 6012 | FRANCFORT S 1811 PSD | 248,44 | 07/01/2016 | BREFUEL CAUSSE TAXIS SARL |
| 2015 | 01 | 6245 | 43758 | SR | 6012 | VINCENT K 14/09 PSD | 94,09 | 07/01/2016 | AMBULANCE BESSOU SARL |
| 2015 | 01 | 6245 | 43759 | SR | 6012 | CICOTTO Q 11 PSD | 628,49 | 07/01/2016 | DIAZ JEAN PIERRE |
| 2015 | 01 | 62878 | 42971 | SR | 7604 | REMB DR GACHE 181115 | 33,00 | 05/01/2016 | PELAT ROMAIN |
| 2015 | 01 | 6288 | 42938 | SR | 7309 | F45 03/12/15 | 106,10 | 05/01/2016 | LAVABRE PIERRE TEINTURERIE |
| 2015 | 01 | 6288 | 42939 | SR | 7309 | F44 DEC 2015 | 107,20 | 05/01/2016 | LAVABRE PIERRE TEINTURERIE |
| 2015 | 01 | 6288 | 43032 | SR | 8125 | F23841 POMPE MINI MATIC ET MONO | 448,80 | 05/01/2016 | RECHERCHES ET REALISATIONS R |
| 2015 | 20 | 60623 | 1561 | FR | 1014 | FACT N 2000725807 DU 24 DEC 2015 | 37,83 | 05/01/2016 | CASINO FRANCE ONET SAS |
| 2015 | 20 | 60623 | 1562 | FR | 1014 | FACT N 2000725808 DU 26 DEC 2015 | 103,79 | 05/01/2016 | CASINO FRANCE ONET SAS |
| 2015 | 20 | 60623 | 1563 | FR | 1014 | FACT N 2000726118 DU 28 DEC 2015 | 25,52 | 05/01/2016 | CASINO FRANCE ONET SAS |
| 2015 | 20 | 60623 | 1564 | FR | 1014 | FACT N 2000725642 DU 23 DEC 2015 | 303,96 | 05/01/2016 | CASINO FRANCE ONET SAS |
| 2015 | 20 | 60623 | 1565 | FR | 1014 | FACT N 2000725428 DU 22 DEC 2015 | 48,37 | 05/01/2016 | CASINO FRANCE ONET SAS |
| 2015 | 20 | 60623 | 1566 | FR | 1014 | FACT N 2000724731 DU 19 DEC 2015 | 142,92 | 05/01/2016 | CASINO FRANCE ONET SAS |
| 2015 | 20 | 60632 | 1567 | FR | 2206 | FACT N 150401158 DU 17 DEC 2015 | 15,99 | 05/01/2016 | SEBAZAC DISTRIBUTION SAS |
| 2015 | 20 | 60632 | 1568 | FR | 2206 | FAC N 150401159 DU 17 DEC 2015 | 24,99 | 05/01/2016 | SEBAZAC DISTRIBUTION SAS |
| 2015 | 20 | 60636 | 1569 | FR | 1403 | FACT N AA9072 DU 28 DEC 2015 | 49,97 | 05/01/2016 | LA HALLE VETEMENTS |
| 2015 | 20 | 60636 | 1570 | FR | 1403 | FACT N AA9073 DU 28 DEC 2015 | 142,85 | 05/01/2016 | LA HALLE VETEMENTS |
| 2015 | 20 | 60636 | 1571 | FR | 1403 | FACT N 058080725 DU 24 DEC 2015 | 44,98 | 05/01/2016 | GEMO VETIR SAS |
| 2015 | 20 | 6068 | 1572 | FR | 3701 | FACT N 005000112 DU 23 DEC 2015 | 95,00 | 05/01/2016 | GIFI SAS |
| 2015 | 20 | 6068 | 1573 | FR | 3701 | FACT N 005000113 DU 23 DEC 2015 | 5,00 | 05/01/2016 | GIFI SAS |
| 2015 | 20 | 6228 | 1574 | SR | 6802 | FACT N 3712 DU 31 DEC 2015 | 308,00 | 05/01/2016 | ROUERGUE SAVEURS |
| 2015 | 20 | 6228 | 1575 | SR | 7719 | FACT N 193 DU 28 DEC 2015 | 55,00 | 05/01/2016 | SAINT GAUZY EARL PONEY CLUB |
| 2015 | 20 | 6228 | 1576 | SR | 8301 | FACT DU 29 DECEMBRE 2015 | 438,12 | 05/01/2016 | JFLVB VISAGIS SARL |
| 2015 | 20 | 6228 | 1578 | SR | 7805 | FACT N 12248 15 DU 22 DECEMBRE 2015 | 300,00 | 05/01/2016 | RESSOURCES ET DEVELOPPEMENT |
| 2015 | 21 | 611 | 3513 | SR | 6001 | FACTGLA100733015 AIS | 40 364,40 | 07/01/2016 | SNCF LILLE EPIC |
| 2015 | 21 | 611 | 3514 | SR | 6001 | FACTGLA100732915 ASR | 20 530,60 | 07/01/2016 | SNCF LILLE EPIC |
| 2015 | 21 | 611 | 3516 | SR | 6010 | FACTURE N°2330 - CD JEUNES | 177,29 | 07/01/2016 | TRANSPORTS CANNAC EURL |
| 2015 | 21 | 611 | 3517 | SR | 6010 | FACTURE N°110290 - CD JEUNES | 495,00 | 07/01/2016 | TRANSPORTS LANDES SARL |
| 2015 | 21 | 611 | 3518 | SR | 6010 | FACTURE N°20150585 - CROSS DEPARTEMENTAL | 1 870,00 | 07/01/2016 | CAUSSE AUTOCARS SARL |
| 2015 | 21 | 6231 | 3512 | SR | 7221 | FACT151714 TRANSPORTS SCOL | 236,16 | 07/01/2016 | AVEYRON PRESSE SARL |
| 2015 | 50 | 6061 | 72 | FR | 3403 | 2015 0062 16111H/002280 | 95,75 | 07/01/2016 | CENTRE FINANCES PUBLIQUES EAU |
| 2015 | 50 | 6061 | 76 | FR | 3401 | F10033590524 11/12 | 1 357,38 | 07/01/2016 | EDF COLLECTIVITES |
| 2015 | 60 | 60612 | 134 | FR | 3401 | FE 10033955913 181215 | 2 710,69 | 07/01/2016 | EDF COLLECTIVITES |
| 2015 | 60 | 61522 | 127 | TV | 3BSIGNA | FC26243 08/12/15 DBD | 264,00 | 07/01/2016 | POURQUIE SARL |
| 2015 | 80 | 60611 | 65 | FR | 3403 | 2015006217061Q 4 12 ESPE | 650,01 | 05/01/2016 | MAIRIE RODEZ |
| 2015 | 80 | 60612 | 70 | FR | 3401 | EDF 10034123615 22 12 ESPE | 2 592,96 | 05/01/2016 | EDF COLLECTIVITES |
| 2015 | 80 | 6156 | 71 | SR | 9303 | FVC01483-15CM ESPE RODEZ | 1 410,23 | 05/01/2016 | CMS COMMUNICATION MAINTENANC |
| 2015 | 80 | 6288 | 69 | SR | 7405 | 2015110136 8UNITOUL2 C00379 ESPE | 40,32 | 05/01/2016 | BRALEY ENVIRONNEMENT ENERGIE |

Exercice 2016

| | | | | | | | | | |
|------|----|-------|-----|----|------|--|--------|------------|----------------------------|
| 2016 | 01 | 60628 | 225 | FR | 2005 | FCA 000358 DU 31 12 2015 CABINET | 95,30 | 19/01/2016 | BASTIDE QUINCAILLERIE SARL |
| 2016 | 01 | 60628 | 233 | FR | 2404 | FACT 585299897 DU 31 12 2015 | 879,64 | 19/01/2016 | AD FIA SAS |
| 2016 | 01 | 60628 | 692 | FR | 2001 | CROSS SECAM FOURNITURES EPINGLES | 331,92 | 26/01/2016 | SECAM DECORATION SARL |
| 2016 | 01 | 60628 | 693 | FR | 3006 | CROSS 2015 BALLES HORIZON CHASSE PECHE | 29,90 | 26/01/2016 | HORIZON CHASSE PECHE SARL |

| | | | | | | | | | |
|------|----|-------|-----|----|------|--|----------|------------|------------------------------|
| 2016 | 01 | 60632 | 195 | FR | 2403 | POTIER VELO PSD | 140,85 | 19/01/2016 | DUBOIS JOELLE |
| 2016 | 01 | 60632 | 631 | FR | 1502 | FACT 17343 07JANV2016 CLIENT ZZCON2 | 4,65 | 22/01/2016 | GRAINE D ARTISTE ET BEAUX AR |
| 2016 | 01 | 6065 | 700 | FR | 1507 | F 15015867 DU 17 12 2015 | 6 646,80 | 26/01/2016 | ELECTRE SA |
| 2016 | 01 | 6068 | 685 | FR | 3609 | FA 35741254 DU 12/01/16 | 284,98 | 26/01/2016 | NEOPOST FRANCE SA |
| 2016 | 01 | 6068 | 686 | FR | 3609 | FA 35741253 DU 12/01/16 | 284,98 | 26/01/2016 | NEOPOST FRANCE SA |
| 2016 | 01 | 6068 | 687 | FR | 3609 | FA 35741251 DU 12/01/16 | 284,98 | 26/01/2016 | NEOPOST FRANCE SA |
| 2016 | 01 | 6068 | 688 | FR | 3609 | FA 35741252 DU 12/01/16 | 284,98 | 26/01/2016 | NEOPOST FRANCE SA |
| 2016 | 01 | 6135 | 390 | FR | 2001 | FA 00000706 DU 04 01 2016 CABINET | 120,00 | 22/01/2016 | PAVANETTO VERONIQUE |
| 2016 | 01 | 6182 | 295 | FR | 1507 | 164095 DU 7/12/15 - DOC | 155,00 | 19/01/2016 | VICTOIRES EDITIONS SARL |
| 2016 | 01 | 6182 | 296 | FR | 1507 | VCD-045033/12 du 4/01/16 - doc | 99,40 | 19/01/2016 | LA VIE COMMUNALE ET DEPARTEM |
| 2016 | 01 | 6182 | 297 | FR | 1507 | FA3488681/GAZ DU 20/11/15 - DOC | 224,00 | 19/01/2016 | GROUPE MONITEUR SA |
| 2016 | 01 | 6182 | 298 | FR | 1507 | FA3482512/GAZ DU 05/09/15 - DOC | 215,00 | 19/01/2016 | GROUPE MONITEUR SA |
| 2016 | 01 | 6182 | 299 | FR | 1507 | TCH-2/2654817-RTCH0004 du 20/10/15 - doc | 215,00 | 19/01/2016 | TERRITORIAL SAS |
| 2016 | 01 | 6182 | 300 | FR | 1507 | TCH1/26357925-RTCH0004 du 20/10/15 - DOC | 215,00 | 19/01/2016 | TERRITORIAL SAS |
| 2016 | 01 | 6182 | 301 | FR | 1507 | FA3504365/MON du 18/11/15 - DOC | 850,00 | 19/01/2016 | GROUPE MONITEUR SA |
| 2016 | 01 | 6182 | 595 | FR | 1506 | 091537 04 01 2016 | 73,46 | 22/01/2016 | LE JOURNAL DE L ACTION SOCIA |
| 2016 | 01 | 6182 | 596 | FR | 1506 | IC CL 15 11 19758 | 5 100,00 | 22/01/2016 | IDEAL CONNAISSANCES SAS |
| 2016 | 01 | 6182 | 597 | FR | 1506 | ABT 9611 12 15 | 150,00 | 22/01/2016 | EDITIONS ESKA SAS |
| 2016 | 01 | 6182 | 598 | FR | 1506 | ABT 9612 12 15 | 150,00 | 22/01/2016 | EDITIONS ESKA SAS |
| 2016 | 01 | 6182 | 599 | FR | 1506 | 160007 08 01 2016 | 74,00 | 22/01/2016 | AVEYRON PRESSE SARL |
| 2016 | 01 | 6182 | 829 | FR | 1506 | 1121095 27 11 2015 | 129,00 | 26/01/2016 | GUIDE FAMILIAL SAS |
| 2016 | 01 | 6182 | 830 | FR | 1506 | 1121096 27 11 2015 | 129,00 | 26/01/2016 | GUIDE FAMILIAL SAS |
| 2016 | 01 | 6182 | 831 | FR | 1506 | 1121103 27 11 2015 | 387,00 | 26/01/2016 | GUIDE FAMILIAL SAS |
| 2016 | 01 | 6182 | 832 | FR | 1506 | 3913366Y 20 01 2016 | 268,00 | 26/01/2016 | ELVESIER MASSON SAS |
| 2016 | 01 | 6182 | 833 | FR | 1506 | 3913431Y 20 01 2016 | 110,00 | 26/01/2016 | ELVESIER MASSON SAS |
| 2016 | 01 | 6182 | 834 | FR | 1506 | 3913443Y 20 01 2016 | 110,00 | 26/01/2016 | ELVESIER MASSON SAS |
| 2016 | 01 | 6182 | 907 | FR | 1520 | FACT F2016 015 18JANV16 CD12 SDA | 64,50 | 26/01/2016 | SFECAG STE FRANCAISE ETUDE C |
| 2016 | 01 | 6184 | 455 | SR | 7805 | TERRITORIAL G108708 PORTELLI 14 AU 16/12 | 2 883,60 | 22/01/2016 | TERRITORIAL SAS |
| 2016 | 01 | 6184 | 456 | SR | 7805 | CNFPT T20150014497 OUTLOOK 05/03/2015 | 200,00 | 22/01/2016 | CNFPT PARIS |
| 2016 | 01 | 6184 | 457 | SR | 7805 | FNCCR FC62 BON JP 5 6 NOV 2015 | 1 000,00 | 22/01/2016 | FNCCR RESEAU FORMATION |
| 2016 | 01 | 6184 | 720 | SR | 7805 | EPC 50FC 50D13 1601 016 VALDEBOUZE 17/12 | 474,00 | 26/01/2016 | EPC FRANCE SAS |
| 2016 | 01 | 6188 | 221 | SR | 6725 | FAC n°47129791 du 07/01/2016 | 514,21 | 19/01/2016 | OVH COM |
| 2016 | 01 | 6188 | 343 | SR | 6725 | FAC n°FCT0000051242 du 02/11/2015 | 705,60 | 19/01/2016 | CALAMEO SARL |
| 2016 | 01 | 62261 | 353 | SR | 7604 | EQUITHER LOUNAS 10 11 PSD | 1 366,56 | 22/01/2016 | SAINT GAUZY EARL PONEY CLUB |
| 2016 | 01 | 6227 | 391 | SR | 7501 | 545FID15003741 DU 31 03 15 SAJ | 5 148,00 | 22/01/2016 | FIDAL SOCIETE D AVOCATS |
| 2016 | 01 | 6227 | 392 | SR | 7501 | 545FID16001324 DU 31 12 2015 SAJ | 2 808,00 | 22/01/2016 | FIDAL SOCIETE D AVOCATS |
| 2016 | 01 | 6228 | 345 | SR | 7724 | FACT 15 4140 FB DU 24DEC2015 CD12 SDA | 900,00 | 19/01/2016 | ARCHEOLABS SARL |
| 2016 | 01 | 6228 | 347 | SR | 7208 | FACT 008188 06JANV16 CL000368 SDA | 24,00 | 19/01/2016 | PHOTO VIDEO CAMARA RODEZ SAR |
| 2016 | 01 | 6228 | 633 | SR | 7724 | FACT 201512 001 28DEC15 CD12 SDA | 9 972,00 | 22/01/2016 | VEODIS 3D |
| 2016 | 01 | 6231 | 226 | SR | 7221 | FACT 51203143 DU 31 12 2015 | 108,79 | 19/01/2016 | MIDI MEDIA PUBLICITE SNC |
| 2016 | 01 | 6231 | 227 | SR | 7221 | FACT 51203142 DU 31 12 2015 | 114,62 | 19/01/2016 | MIDI MEDIA PUBLICITE SNC |
| 2016 | 01 | 6234 | 228 | FR | 1013 | FACT 23 DU 07 01 2016 CABINET | 483,75 | 19/01/2016 | LABRO JEAN MICHEL |
| 2016 | 01 | 6234 | 229 | FR | 1007 | FACT 157 DU 31 12 2015 CABINET | 224,05 | 19/01/2016 | BOUCHERIE AZEMAR |
| 2016 | 01 | 6234 | 230 | FR | 1014 | 90 505 1 753 223 20151208 DU 08 12 2015 | 94,30 | 19/01/2016 | SUPER U OLEMP SAS SOLMAR |

| | | | | | | | | | |
|------|----|-------|-----|----|------|---|-----------|------------|------------------------------|
| 2016 | 01 | 6234 | 231 | FR | 1014 | 90 505 7 245 003 20151212 DU 12 12 2015 | 71,09 | 19/01/2016 | SUPER U OLEMP SAS SOLMAR |
| 2016 | 01 | 6234 | 232 | FR | 1014 | 90 505 2 314 413 20151217 DU 17 12 2015 | 92,02 | 19/01/2016 | SUPER U OLEMP SAS SOLMAR |
| 2016 | 01 | 6234 | 234 | SR | 6802 | FACT TABLE 8 DU 07 01 2016 CD12 DG | 34,20 | 19/01/2016 | BRASSERIE DES JACOBINS |
| 2016 | 01 | 6234 | 393 | SR | 6802 | FACT TABLE 8 DU 13 01 16 CD12 DG | 50,20 | 22/01/2016 | BRASSERIE DES JACOBINS |
| 2016 | 01 | 6234 | 627 | SR | 6802 | TABLE N 17 DU 11JANV2016 CD12 CABINET | 38,40 | 22/01/2016 | BRASSERIE DES JACOBINS |
| 2016 | 01 | 6234 | 628 | FR | 1103 | FACT 7 DU 08JANV2016 CD12 CABINET | 141,90 | 22/01/2016 | LAVAUT SANDRA MON JARDIN SE |
| 2016 | 01 | 6234 | 629 | FR | 1014 | FACT T0010626 DU 12JANV15 CD12 CABINET | 229,08 | 22/01/2016 | ANDRIEU DUMEZ MARIE |
| 2016 | 01 | 6234 | 630 | FR | 1014 | FACT 045507 DU 13JANV16 CL 1272 05812 | 72,17 | 22/01/2016 | MACKOWIAK PROMOCASH RODEZ SA |
| 2016 | 01 | 6234 | 632 | FR | 1021 | FACT 0380000000004306 14JANV16 CL001033 | 64,65 | 22/01/2016 | CARREFOUR CONTACT |
| 2016 | 01 | 6245 | 701 | SR | 6004 | F 01118103 DU 31 12 2015 | 184,69 | 26/01/2016 | TOUROMED SELECTOUR VOYAGES 3 |
| 2016 | 01 | 6261 | 222 | SR | 6401 | FA 42782411 DU 11/01/16 | 162,48 | 19/01/2016 | LA POSTE CSPN DE BORDEAUX SA |
| 2016 | 01 | 6261 | 223 | SR | 6401 | FA 42749441 DU 08/01/16 | 10 656,54 | 19/01/2016 | LA POSTE CSPN DE BORDEAUX SA |
| 2016 | 01 | 6261 | 224 | SR | 6401 | FA 42734309 DU 08/01/16 | 241,56 | 19/01/2016 | LA POSTE CSPN DE BORDEAUX SA |
| 2016 | 01 | 6261 | 601 | SR | 6402 | 42746565 04 01 2016 | 1 591,67 | 22/01/2016 | LA POSTE CSPN DE BORDEAUX SA |
| 2016 | 01 | 6261 | 602 | SR | 6402 | 42746617 04 01 2016 | 1 093,85 | 22/01/2016 | LA POSTE CSPN DE BORDEAUX SA |
| 2016 | 01 | 6261 | 603 | SR | 6402 | 42747325 04 01 2016 | 530,64 | 22/01/2016 | LA POSTE CSPN DE BORDEAUX SA |
| 2016 | 01 | 6261 | 604 | SR | 6402 | 42747548 04 01 2016 | 1 654,64 | 22/01/2016 | LA POSTE CSPN DE BORDEAUX SA |
| 2016 | 01 | 6261 | 605 | SR | 6402 | 42882124 05 01 2016 | 223,60 | 22/01/2016 | LA POSTE CSPN DE BORDEAUX SA |
| 2016 | 01 | 6261 | 606 | SR | 6402 | 42939888 07 01 2016 | 856,76 | 22/01/2016 | LA POSTE CSPN DE BORDEAUX SA |
| 2016 | 01 | 6261 | 607 | SR | 6402 | 42943748 07 01 2016 | 9,55 | 22/01/2016 | LA POSTE CSPN DE BORDEAUX SA |
| 2016 | 01 | 6261 | 608 | SR | 6402 | 42964318 08 01 16 | 34,57 | 22/01/2016 | LA POSTE CSPN DE BORDEAUX SA |
| 2016 | 01 | 6261 | 689 | SR | 6401 | FA 42971868 DU 14/01/16 | 7,46 | 26/01/2016 | LA POSTE CSPN DE BORDEAUX SA |
| 2016 | 01 | 6261 | 690 | SR | 6401 | FA 1200035732 DU 15/01/16 | 296,09 | 26/01/2016 | LA POSTE CSPN NOISY SAP SA |
| 2016 | 20 | 60612 | 67 | FR | 3401 | EDF 10035146618 10 1 16 FDE | 1 509,37 | 29/01/2016 | EDF COLLECTIVITES |
| 2016 | 20 | 60623 | 35 | FR | 1014 | 2000727072 P270390 2 1 16 FDE | 72,20 | 19/01/2016 | CASINO FRANCE ONET SAS |
| 2016 | 20 | 60623 | 36 | FR | 1014 | 2000727071 P270390 31 12 15 FDE | 144,34 | 19/01/2016 | CASINO FRANCE ONET SAS |
| 2016 | 20 | 60623 | 39 | FR | 1014 | 2000726260 29DEC2015 FDE | 116,82 | 19/01/2016 | CASINO FRANCE ONET SAS |
| 2016 | 20 | 60623 | 40 | FR | 1014 | 9070263479 5JANV2016 FDE | 55,12 | 19/01/2016 | EPISAVEURS RODEZ SAS |
| 2016 | 20 | 60623 | 41 | FR | 1013 | 15 16 2318 31DEC2015 FDE | 396,77 | 19/01/2016 | L EPI DU ROUERGUE SA |
| 2016 | 20 | 60623 | 51 | FR | 1014 | 2000728875 P270390 7 1 16 FDE | 25,09 | 22/01/2016 | CASINO FRANCE ONET SAS |
| 2016 | 20 | 60623 | 52 | FR | 1014 | 2000729194 P270390 9 1 16 FDE | 127,06 | 22/01/2016 | CASINO FRANCE ONET SAS |
| 2016 | 20 | 60623 | 53 | FR | 1014 | 9070266696 123095 19 1 16 FDE | 1 116,25 | 22/01/2016 | EPISAVEURS RODEZ SAS |
| 2016 | 20 | 60623 | 61 | FR | 1014 | FAC N 2000730248 DU 14 JANVIER 2016 | 61,26 | 26/01/2016 | CASINO FRANCE ONET SAS |
| 2016 | 20 | 60623 | 64 | FR | 1014 | FACT N 2000730415 DU 16 JANVIER 2016 | 92,06 | 29/01/2016 | CASINO FRANCE ONET SAS |
| 2016 | 20 | 60623 | 65 | FR | 1014 | FACT N 2000730414 DU 15 JANVIER 2016 | 73,12 | 29/01/2016 | CASINO FRANCE ONET SAS |
| 2016 | 20 | 60636 | 42 | FR | 1403 | 13 2598 31DEC2015 FDE | 159,92 | 19/01/2016 | TEAM SPORT INTERSPORT SAS |
| 2016 | 20 | 60636 | 54 | FR | 1403 | 58080728 58080026 11 1 16 FDE | 54,96 | 22/01/2016 | GEMO VETIR SAS |
| 2016 | 20 | 60636 | 55 | FR | 1403 | 58080727 58080026 11 1 16 FDE | 84,94 | 22/01/2016 | GEMO VETIR SAS |
| 2016 | 20 | 60636 | 66 | FR | 1403 | FACT N 058080730 DU 18 JANVIER 2016 | 17,37 | 29/01/2016 | GEMO VETIR SAS |
| 2016 | 20 | 6067 | 43 | FR | 3801 | 1500002435 29DEC2015 FDE | 9,40 | 19/01/2016 | SEBAZAC DISTRIBUTION SAS |
| 2016 | 20 | 6067 | 56 | FR | 3801 | 160000148 38500 13 1 16 FDE | 7,30 | 22/01/2016 | SEBAZAC DISTRIBUTION SAS |
| 2016 | 20 | 6068 | 37 | FR | 3702 | 160000084 38500 8 1 16 FDE | 185,04 | 19/01/2016 | SEBAZAC DISTRIBUTION SAS |
| 2016 | 20 | 6068 | 44 | FR | 2001 | 20774827 1DEC2015FDE | 109,03 | 19/01/2016 | BRICORAMA FRANCE SAS |
| 2016 | 20 | 6068 | 57 | FR | 2314 | 1006840 51180015 13 1 16 FDE | 5,50 | 22/01/2016 | GIFI SAS |

| | | | | | | | | | |
|------|----|-------|----|----|------|--|----------|------------|------------------------------|
| 2016 | 20 | 6068 | 58 | FR | 3701 | 160000147 38500 13 1 16 FDE | 40,29 | 22/01/2016 | SEBAZAC DISTRIBUTION SAS |
| 2016 | 20 | 6228 | 59 | SR | 7719 | FAC N 11 DU 16 1 16 FDE | 55,00 | 22/01/2016 | SAINT GAUZY EARL PONEY CLUB |
| 2016 | 20 | 6228 | 63 | SR | 7208 | F00404 0FOYER 31 12 15 FDE | 21,60 | 26/01/2016 | BOUSQUET CHRISTIAN PHOTOGRAP |
| 2016 | 21 | 611 | 1 | SR | 6003 | FACT 5128 TRANSP SCOLAIRE | 49,14 | 22/01/2016 | TRANSPORTS ALBAGNAC ET ROGER |
| 2016 | 21 | 611 | 2 | SR | 6003 | FACT5127 TRANSP SCOLAIRES | 2 448,00 | 22/01/2016 | TRANSPORTS ALBAGNAC ET ROGER |
| 2016 | 21 | 611 | 4 | SR | 6010 | FACT N°2366 CD JEUNES | 280,50 | 22/01/2016 | VOYAGES GONDRAN SARL |
| 2016 | 21 | 611 | 5 | SR | 6001 | FACT N°16724 COMPTE 180335 BILLETS AIS | 5 336,40 | 26/01/2016 | SNCF BCC TOULOUSE EPIC |
| 2016 | 80 | 60612 | 5 | FR | 3402 | 10035141173 10 1 16 ESPE | 1 163,37 | 29/01/2016 | EDF COLLECTIVITES |
| 2016 | 80 | 60612 | 6 | FR | 3402 | 10035144324 10 1 16 ESPE | 69,36 | 29/01/2016 | EDF COLLECTIVITES |
| 2016 | 80 | 61521 | 1 | SR | 8402 | DV000730 DI 09/11/2015 ESPE | 1 116,00 | 09/01/2016 | SASU ATELIERS DU ROUERGUE |
| 2016 | 80 | 6156 | 3 | SR | 8126 | FVC00126 16ME 1 1 16 ESPE | 609,53 | 19/01/2016 | MET ENERGIE MAINTENANCE SARL |
| 2016 | 80 | 6288 | 4 | SR | 7405 | 2015120264 8UNITOUL2 ESPE | 5,88 | 19/01/2016 | BRALEY ENVIRONNEMENT ENERGIE |

EXTRAIT
du Procès-Verbal des délibérations de la
Commission Permanente du Conseil Départemental

Accusé de réception en Préfecture
012-221200017-20160229-26103-DE-1-1
Reçu le 07/03/16

La Commission Permanente du Conseil Départemental s'est réunie le 29 février 2016 à 16h00 à l'Hôtel du Département, sous la présidence de M. Jean-Claude LUCHE, Président du Conseil Départemental.

26 Conseillers Départementaux étaient présents.

Absents ayant donné procuration : Madame Stéphanie BAYOL à M. Eric CANTOURNET, Monsieur Sébastien DAVID à Mme Annie BEL, Madame Karine ESCORBIAC à Madame Cathy MOULY, M. Jean-Dominique GONZALES à Madame Corinne COMPAN, Madame Emilie GRAL à Madame Christel SIGAUD-LAURY, Monsieur Stéphane MAZARS à Mme Anne GABEN-TOUTANT, Mme Sarah VIDAL à M. Bertrand CAVALERIE.

Absents excusés : M. Vincent ALAZARD, Melle Simone ANGLADE, M. Jean-Claude ANGLARS, M. Régis CAILHOL, Madame Annie CAZARD, Monsieur Camille GALIBERT, Madame Dominique GOMBERT, M. Christophe LABORIE, M. Alain MARC, Madame Brigitte MAZARS, Madame Christine PRESNE, Monsieur Jean-Philippe SADOUL, Mme Danièle VERGONNIER.

M. ILIEFF, Adjoint au Directeur Général des Services Départementaux, assistait à la réunion.

La Commission Permanente du Conseil Départemental a immédiatement procédé à l'examen des affaires inscrites à l'ordre du jour de ses travaux, et après en avoir délibéré :

2 - Personnel départemental : modification du tableau des effectifs

Commission de l'Administration Générale, des Ressources Humaines et des Moyens Logistiques

CONSIDERANT que les rapports présentés à la réunion de la Commission Permanente du lundi 29 février 2016, ont été adressés aux élus le vendredi 19 février 2016 ;

VU l'avis favorable de la commission de l'Administration générale, des ressources humaines et des moyens logistiques, lors de sa réunion du 19 février 2016 ;

APPROUVE la transformation d'un poste de technicien principal de 1^{ère} classe en un poste d'ingénieur (catégorie A), concernant un agent affecté à la DOIMD ;

PRECISE que cette modification, conforme à la politique de gestion des carrières de la collectivité, correspond à un besoin en rapport avec l'organisation du service.

Sens des votes : Adoptée à l'unanimité

- Pour : 33
- Abstention : 0
- Contre : 0
- Absents excusés : 13
- Ne prend pas part au vote : 0

Le Président du Conseil Départemental

Jean-Claude LUCHE

EXTRAIT
du Procès-Verbal des délibérations de la
Commission Permanente du Conseil Départemental

Accusé de réception en Préfecture
012-221200017-20160229-26126-DE-1-1
Reçu le 07/03/16

La Commission Permanente du Conseil Départemental s'est réunie le 29 février 2016 à 16h00 à l'Hôtel du Département, sous la présidence de M. Jean-Claude LUCHE, Président du Conseil Départemental.

29 Conseillers Départementaux étaient présents.

Absents ayant donné procuration : Madame Stéphanie BAYOL à M. Eric CANTOURNET, Monsieur Sébastien DAVID à Mme Annie BEL, Madame Karine ESCORBIAC à Madame Cathy MOULY, M. Jean-Dominique GONZALES à Madame Corinne COMPAN, Madame Emilie GRAL à Madame Christel SIGAUD-LAURY, M. Alain MARC à M. Christophe LABORIE, Monsieur Stéphane MAZARS à Mme Anne GABEN-TOUTANT, Mme Sarah VIDAL à M. Bertrand CAVALERIE.

Absents excusés : M. Vincent ALAZARD, Melle Simone ANGLADE, M. Jean-Claude ANGLARS, M. Régis CAILHOL, Madame Annie CAZARD, Monsieur Camille GALIBERT, Madame Brigitte MAZARS, Madame Christine PRESNE, Mme Danièle VERGONNIER.

M. ILIEFF, Adjoint au Directeur Général des Services Départementaux, assistait à la réunion.

La Commission Permanente du Conseil Départemental a immédiatement procédé à l'examen des affaires inscrites à l'ordre du jour de ses travaux, et après en avoir délibéré :

3 - Transports scolaires

Commission de l'Administration Générale, des Ressources
Humaines et des Moyens Logistiques

CONSIDERANT que les rapports présentés à la Commission Permanente du 29 février 2016 ont été adressés aux élus le 19 février 2016 ;

VU l'avis favorable de la Commission de l'Administration générale, des ressources humaines et des moyens logistiques lors de sa réunion du 19 février 2016 ;

- 1) – Transports scolaires – demande de classement pour l'année scolaire 2015-2016**
2) – Transports scolaires – demande de classement pour l'année scolaire 2016-2017

DECIDE de classer les élèves selon les tableaux ci-annexés.

Sens des votes : Adoptée à l'unanimité

- Pour : 37
- Abstention : 0
- Contre : 0
- Absents excusés : 9
- Ne prend pas part au vote : 0

Le Président du Conseil Départemental

Jean-Claude LUCHE

EXTRAIT
du Procès-Verbal des délibérations de la
Commission Permanente du Conseil Départemental

Accusé de réception en Préfecture
012-221200017-20160229-25941-DE-1-1
Reçu le 07/03/16

La Commission Permanente du Conseil Départemental s'est réunie le 29 février 2016 à 16h00 à l'Hôtel du Département, sous la présidence de M. Jean-Claude LUCHE, Président du Conseil Départemental.

29 Conseillers Départementaux étaient présents.

Absents ayant donné procuration : Madame Stéphanie BAYOL à M. Eric CANTOURNET, Monsieur Sébastien DAVID à Mme Annie BEL, Madame Karine ESCORBIAC à Madame Cathy MOULY, M. Jean-Dominique GONZALES à Madame Corinne COMPAN, Madame Emilie GRAL à Madame Christel SIGAUD-LAURY, M. Alain MARC à M. Christophe LABORIE, Monsieur Stéphane MAZARS à Mme Anne GABEN-TOUTANT, Mme Sarah VIDAL à M. Bertrand CAVALERIE.

Absents excusés : M. Vincent ALAZARD, Melle Simone ANGLADE, M. Jean-Claude ANGLARS, M. Régis CAILHOL, Madame Annie CAZARD, Monsieur Camille GALIBERT, Madame Brigitte MAZARS, Madame Christine PRESNE, Mme Danièle VERGONNIER.

M. ILIEFF, Adjoint au Directeur Général des Services Départementaux, assistait à la réunion.

La Commission Permanente du Conseil Départemental a immédiatement procédé à l'examen des affaires inscrites à l'ordre du jour de ses travaux, et après en avoir délibéré :

4 - Partenariat
Aménagement des Routes Départementales

Commission de l'Aménagement du Territoire et des Infrastructures

CONSIDERANT que les rapports présentés à la réunion de la Commission Permanente du 29 février 2016 ont été adressés aux élus le 19 février 2016 ;

VU l'avis favorable de la Commission de l'Aménagement du Territoire et des Infrastructures lors de sa réunion du 19 février 2016 ;

DONNE son accord aux projets de partenariats ci-après :

1 – Aménagement des routes départementales

➤ Commune de Villefranche de Rouergue (Canton Villefranche de Rouergue)

Le Conseil départemental de l'Aveyron a assuré la maîtrise d'ouvrage des travaux d'aménagement de la route départementale n° 24 et de ses abords entre les points repères 1.670 et 2.740 à l'entrée de Villefranche de Rouergue.

Le coût des travaux routiers était estimé à 710 765.70 € hors taxes.

Lors de la commission permanente du 29 mai 2015, l'application des règles départementales avait permis de définir le plan de financement suivant :

| | |
|---|--------------|
| Département de l'Aveyron | 360 163.35 € |
| Commune de Villefranche de Rouergue | 336 928.35 € |
| Concessionnaires (ERDF et France Télécom) | 13 674.00 € |

Le coût des travaux s'est élevé à 757 815.19 € hors taxes.

Le plan de financement définitif s'établit ainsi :

| | |
|---|--------------|
| Département de l'Aveyron | 378 024,68 € |
| Commune de Villefranche de Rouergue | 365 606.51 € |
| Concessionnaires (ERDF et France Télécom) | 14 184.00 € |

Un avenant à la convention initiale reprendra les modalités d'intervention financière après travaux entre les collectivités.

De même, une convention financière interviendra entre le Conseil départemental de l'Aveyron et France Télécom pour la réalisation des travaux sur le réseau France Télécom.

➤ Commune de Salles-Curan (Canton Raspers et Levézou)

Le Conseil départemental de l'Aveyron a assuré la maîtrise d'ouvrage des travaux d'aménagement du carrefour entre les routes départementales n° 993, 44 et 30 dans l'agglomération de Bouloc sur la commune de Salles-Curan.

Le coût des travaux était estimé à 314 692.50 € hors taxes.

Lors de la commission permanente du 15 décembre 2014 et en application des règles départementales, le plan de financement suivant a été défini :

| | |
|--------------------------|--------------|
| Département de l'Aveyron | 198 417.50 € |
| Commune de Salles Curan | 116 275.00 € |

Le coût des travaux s'est élevé à 300 907.41 € hors taxes.

Le plan de financement définitif s'établit ainsi :

| | |
|--------------------------|--------------|
| Département de l'Aveyron | 167 714.41 € |
| Commune de Salles Curan | 133 193.00 € |

Un avenant à la convention initiale, reprendra les modalités d'intervention financière après travaux entre les collectivités.

➤ **Commune de Ségur (Canton Raspes et Levézou)**

Le Département de l'Aveyron a assuré la maîtrise d'ouvrage des travaux de reconstruction d'un mur de soutènement sur la route départementale n° 29 dans l'agglomération de Ségur.

Le coût des travaux s'est élevé à 86 219.00 € hors taxes :

L'application des règles départementales du programme "opérations diverses-les murs" permet de définir le plan de financement suivant, après travaux:

| | |
|--------------------------|-------------|
| Département de l'Aveyron | 38 730.00 € |
| Commune de Ségur | 47 489.00 € |

Une convention reprendra les modalités d'intervention entre les collectivités.

➤ **Commune d'Espalion (Canton Lot et Truyère)**

Dans le cadre de la réalisation de la déviation ouest d'Espalion, sous maîtrise d'ouvrage départementale, le SIAEP de la Viadène est chargé du déplacement du réseau d'eau potable.

Sur le domaine privé, le coût des travaux est estimé à 110 500 € hors taxes. Cette charge incombe au Conseil départemental de l'Aveyron.

Une convention, reprendra les modalités d'intervention entre les collectivités.

➤ **Commune de Flavignac (Canton Nord Levézou)**

Dans le cadre des travaux de création d'un carrefour tourne à gauche sur la route départementale n°62 à l'entrée de Flavignac, sous maîtrise d'ouvrage départementale, le SIAEP du Ségala est chargé du déplacement du réseau d'eau potable.

Sur le domaine privé, le coût des travaux est estimé à 12 190.50 € hors taxes. Cette charge incombe au Conseil départemental de l'Aveyron.

Une convention reprendra les modalités d'intervention entre les collectivités.

➤ **Commune de Bozouls (Canton Causse Comtal)**

Le Syndicat Intercommunal d'Énergies de l'Aveyron (SIEDA) a confié au Département de l'Aveyron la maîtrise d'ouvrage des travaux d'enfouissement des réseaux secs dans le cadre de l'aménagement des routes départementales n° 20 et 100 et de leurs abords dans l'agglomération de Bozouls.

Le coût des travaux d'enfouissement des réseaux secs est estimé à 84 153.97 € hors taxes.

Cette charge incombe au Syndicat Intercommunal d'Énergies de l'Aveyron (SIEDA).

Une convention reprendra les modalités d'intervention entre les partenaires.

➤ **Commune de Naucelle (Canton Céor Ségala)**

Le Département de l'Aveyron assure la maîtrise d'ouvrage de l'entretien du pont de la Conquette sur la route départementale n° 997, commune de Naucelle.

Dans le cadre de cette opération, la commune de Naucelle souhaite porter la largeur du trottoir à 1.50 m afin d'assurer une liaison piétonne sécurisée.

Le coût des travaux supplémentaires est estimé à 23 895 € hors taxes. Cette charge incombe à la commune de Naucelle.

Une convention reprendra les modalités d'intervention entre les partenaires.

➤ **Commune de Saint Rome de Cernon (Canton Saint Affrique)**

L'entreprise SDEL Rouergue Millau souhaite la modification d'une portion de glissière de sécurité en bordure de la route départementale (PR 44+150) au lieu-dit Blayac sur la commune de Saint Rome de Cernon.

Le Département de l'Aveyron assurera la maîtrise d'ouvrage de ces travaux.

Le cout des travaux est estimé à 1665.17 € TTC. Cette charge incombe à l'entreprise SDEL Rouergue Millau qui l'a accepté.

Une convention reprendra les modalités d'intervention entre les partenaires.

2 – Convention d'entretien

➤ **Commune de Naucelle (Canton Céor Ségala)**

Le Département de l'Aveyron a assuré la maîtrise d'ouvrage de l'aménagement d'une continuité piétonne en bordure de la route départementale n° 226 depuis le carrefour avec la route départementale n°58 jusqu'au carrefour avec la route départementale n° 997 sur la commune de Naucelle.

Une convention définira les conditions pour la maintenance, l'entretien et le renouvellement ultérieur des aménagements créés.

➤ **Commune de Clairvaux (Canton Vallon)**

La commune de Clairvaux a assuré la maîtrise d'ouvrage de l'aménagement d'un cheminement piéton en bordure de la route départementale n° 57 entre le terrain des sports des Prades et l'école de Bruéjous. Une convention définira les conditions pour la maintenance, l'entretien et le renouvellement ultérieur des aménagements créés.

➤ **Commune de Saint Affrique (Canton Saint Affrique)**

La commune de Saint-Affrique a assuré la maîtrise d'ouvrage des travaux de mise en place de trois ralentisseurs type « plateau surélevé » implantés dans l'emprise de la route départementale n° 54 au droit des carrefours formés avec les voies communales de la croix de Montels, du Rouergue et de la Turcie.

Une convention définira les conditions pour la maintenance, l'entretien et le renouvellement ultérieur des aménagements créés.

3 – Intervention des services

➤ **Commune de Saint Chély d'Aubrac (Canton Saint Chély d'Aubrac)**

L'association Tradition en Aubrac organise le dimanche 22 mai 2016 la fête de la transhumance.

Dans ce cadre, l'organisateur souhaite l'intervention des services de la subdivision départementale Nord pour la mise en place de la signalisation temporaire sur les routes du secteur.

Cette prestation est estimée à 500 € et incombe à l'organisateur.

Une convention définira les modalités d'intervention entre les deux partenaires.

➤ **Commune de Saint Rome de Cernon (Canton Saint Affrique)**

La SNCF assure la réhabilitation d'un passage à niveau sur la route départementale n° 999 sur la commune de Saint Rome de Cernon.

Dans ce cadre la SNCF souhaite l'intervention des services de la subdivision départementale sud pour la mise en place de la signalisation temporaire sur les routes du secteur au cours des semaines du 04 au 08 avril 2016 et du 11 au 15 avril 2016.

Cette prestation est estimée à 1 490 € et incombe à la SNCF.

Une convention reprendra les modalités d'intervention entre les partenaires.

➤ **Commune de Millau (Cantons Millau 1 et 2)**

L'association Evasion Sport et Communication organise le dimanche 22 mai 2016 l'épreuve sportive « la course EIFFAGE du viaduc de Millau ».

Dans ce cadre l'organisateur souhaite l'intervention des services de la subdivision départementale Sud pour la mise en place de la signalisation temporaire sur les routes du secteur.

Cette prestation est estimée à 1 036.88 € et incombe à l'organisateur.

Une convention définira les modalités d'intervention entre les deux partenaires.

➤ **Commune de Villeneuve d'Aveyron (Canton Villeneuvois et Villefranchois)**

Le Département de l'Aveyron assurera la maîtrise d'ouvrage de la pose d'une glissière béton pour protéger le poste TIGF situé en contrebas de la route départementale n° 922 à Villeneuve d'Aveyron au PR 42.

Cette prestation est estimée à 6 240.51 € et incombe à TIGF.

Une convention définira les modalités d'intervention entre les partenaires est proposée.

4 – Déplacement de la RD n°22 au droit de la carrière des Albres

➤ **Commune des Albres (Canton Lot et Montbazinois)**

La carrière des Albres, exploitée par la SARL ROUQUETTE Travaux Publics, produit des matériaux de remblais routiers. Cette carrière se situe en bordure de la RD 22, et des zones de stockage de matériaux existent de l'autre côté de la route.

Dans le cadre de la demande d'autorisation d'exploitation de la carrière en 2005, il était demandé à la SARL ROUQUETTE de ne stocker des matériaux de part et d'autre de la RD 22 que pendant une phase provisoire après le démarrage de l'exploitation, et de mettre en œuvre une solution de stockage définitive et sécurisée à terme.

La SARL ROUQUETTE sollicite du Département l'autorisation de déplacer la RD 22 au droit de la carrière, sur une longueur d'environ 200 mètres, de façon à ce que toutes les installations de production et de stockage soient situées du même côté de la route.

Le coût du déplacement de la route est mis à la charge de la SARL ROUQUETTE, qui réalisera les travaux sous la maîtrise d'ouvrage du Département, par le biais d'un contrat de travaux à titre gratuit.

5 – Convention de déneigement

➤ **Commune de Rodez (Cantons Rodez 1, Rodez 2 et Rodez-Onet)**

Une convention définira les conditions et responsabilités respectives de la commune de Rodez et du Département de l'Aveyron lors des opérations de déneigement sur le territoire de la commune de Rodez.

* * *

AUTORISE en conséquence, Monsieur le Président du Conseil départemental à signer les conventions et avenants susvisés au nom du Département.

Sens des votes : Adoptée à l'unanimité

- Pour : 37

- Abstention : 0

- Contre : 0

- Absents excusés : 9

- Ne prend pas part au vote : 0

Le Président du Conseil Départemental

Jean-Claude LUCHE

EXTRAIT
du Procès-Verbal des délibérations de la
Commission Permanente du Conseil Départemental

Accusé de réception en Préfecture
012-221200017-20160229-26070-DE-1-1
Reçu le 07/03/16

La Commission Permanente du Conseil Départemental s'est réunie le 29 février 2016 à 16h00 à l'Hôtel du Département, sous la présidence de M. Jean-Claude LUCHE, Président du Conseil Départemental.

29 Conseillers Départementaux étaient présents.

Absents ayant donné procuration : Madame Stéphanie BAYOL à M. Eric CANTOURNET, Monsieur Sébastien DAVID à Mme Annie BEL, Madame Karine ESCORBIAC à Madame Cathy MOULY, M. Jean-Dominique GONZALES à Madame Corinne COMPAN, Madame Emilie GRAL à Madame Christel SIGAUD-LAURY, M. Alain MARC à M. Christophe LABORIE, Monsieur Stéphane MAZARS à Mme Anne GABEN-TOUTANT, Mme Sarah VIDAL à M. Bertrand CAVALERIE.

Absents excusés : M. Vincent ALAZARD, Melle Simone ANGLADE, M. Jean-Claude ANGLARS, M. Régis CAILHOL, Madame Annie CAZARD, Monsieur Camille GALIBERT, Madame Brigitte MAZARS, Madame Christine PRESNE, Mme Danièle VERGONNIER.

M. ILIEFF, Adjoint au Directeur Général des Services Départementaux, assistait à la réunion.

La Commission Permanente du Conseil Départemental a immédiatement procédé à l'examen des affaires inscrites à l'ordre du jour de ses travaux, et après en avoir délibéré :

5 - RN 88 à 2x2 voies entre Albi et Rodez, panneaux images

Commission de l'Aménagement du Territoire et des
Infrastructures

CONSIDERANT que les rapports présentés à la réunion de la Commission Permanente le lundi 29 février 2016 ont été adressés aux élus le vendredi 19 février 2016 ;

VU l'examen de ce dossier par la Commission de l'Aménagement du Territoire et des Infrastructures, lors de sa réunion du 19 février 2016 ;

CONSIDERANT que le dossier du Schéma de Signalisation d'Information Culturelle et Touristique sur la RN88, qui a été examiné lors de la commission Permanente du 28 septembre 2015, a fait l'objet de diverses observations qui ont été adressées par courrier à Monsieur le Préfet de l'Aveyron en date du 12 octobre 2015 ;

CONSIDERANT que la Préfecture de l'Aveyron a transmis au mois de janvier 2016 la dernière version des maquettes intégrant certaines observations formulées et dont un exemplaire est annexé à la présente délibération ;

PREND ACTE de l'accord de l'Etat concernant les panneaux images sur les thèmes suivants :

Thème « Vallée du Viaur » :

L'Etat a validé les demandes concernant le graphisme et l'intitulé du panneau image, uniquement pour le panneau implanté en Aveyron. Ainsi le viaduc pourra figurer seul en gros plan sur l'image et le texte « Vallée du Viaur – pays des 100 vallées » se substitue à l'intitulé initial.

Thème « Sauveterre de Rouergue – Bastides du Rouergue » :

L'Etat a validé la demande concernant la modification de l'intitulé du panneau, devenant par conséquent « Sauveterre-Bastides du Rouergue ».

Thème « Conques » :

L'Etat a validé la suppression de la mention « Suivre Millau ».

Thème « Energie Renouvelables » :

L'Etat a validé la demande d'implantation d'un panneau supplémentaire en rappelant toutefois que ce thème ne devrait pas en toute rigueur faire l'objet d'un panneau image car il ne fait pas référence à une spécificité du Département.

PREND ACTE de la réponse de l'Etat et maintient sa demande concernant les textes associés aux thèmes des panneaux images du « Château du Bosc » et du « Musée Soulages ».

Sens des votes : Adoptée à l'unanimité

- Pour : 37
- Abstention : 0
- Contre : 0
- Absents excusés : 9
- Ne prend pas part au vote : 0

Le Président du Conseil Départemental

Jean-Claude LUCHE

Vallée du Viaur - Côté TARN

Version initiale:



vallée du Viaur

Dernière version :

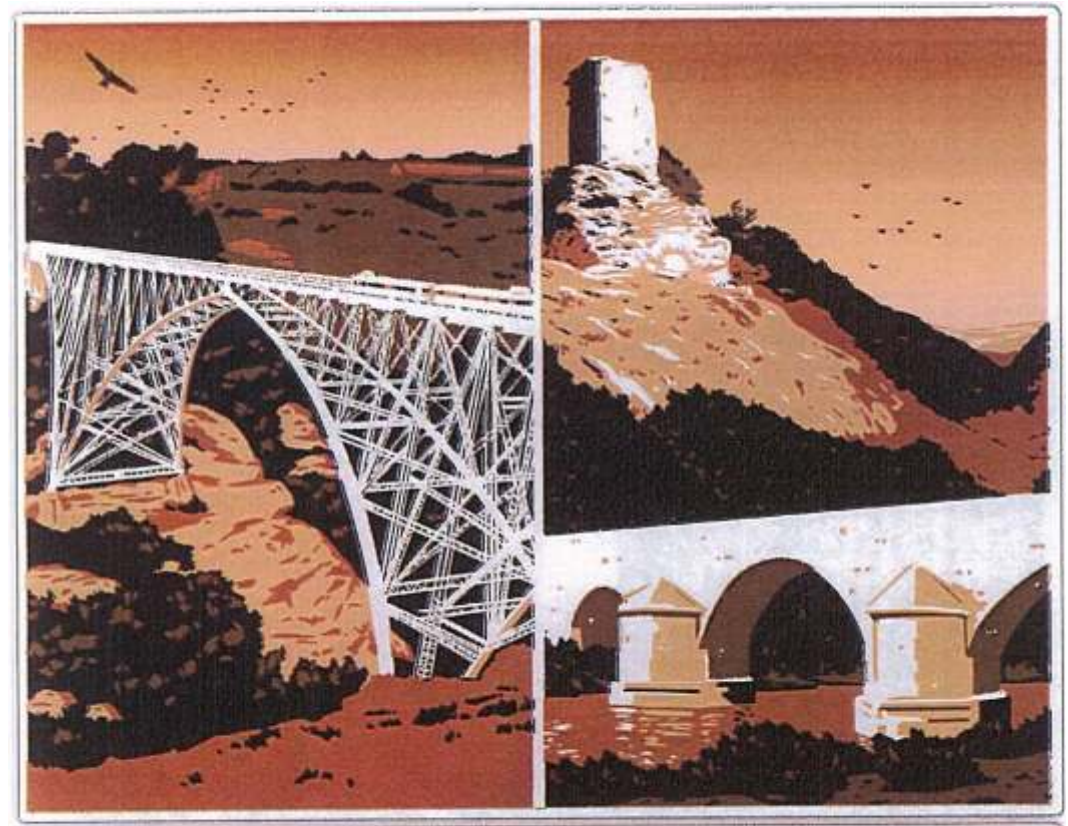

vallée du Viaur

Vallée du Viaur - Côté AVEYRON

Version initiale:



vallée du Viaur

Dernière version :



viaduc du Viaur
pays des cent vallées

Sauveterre - bastides du Rouergue

Version initiale:



Sauveterre de Rouergue
bastides du Rouergue

Dernière version :



Sauveterre
bastides du Rouergue

Belcastel

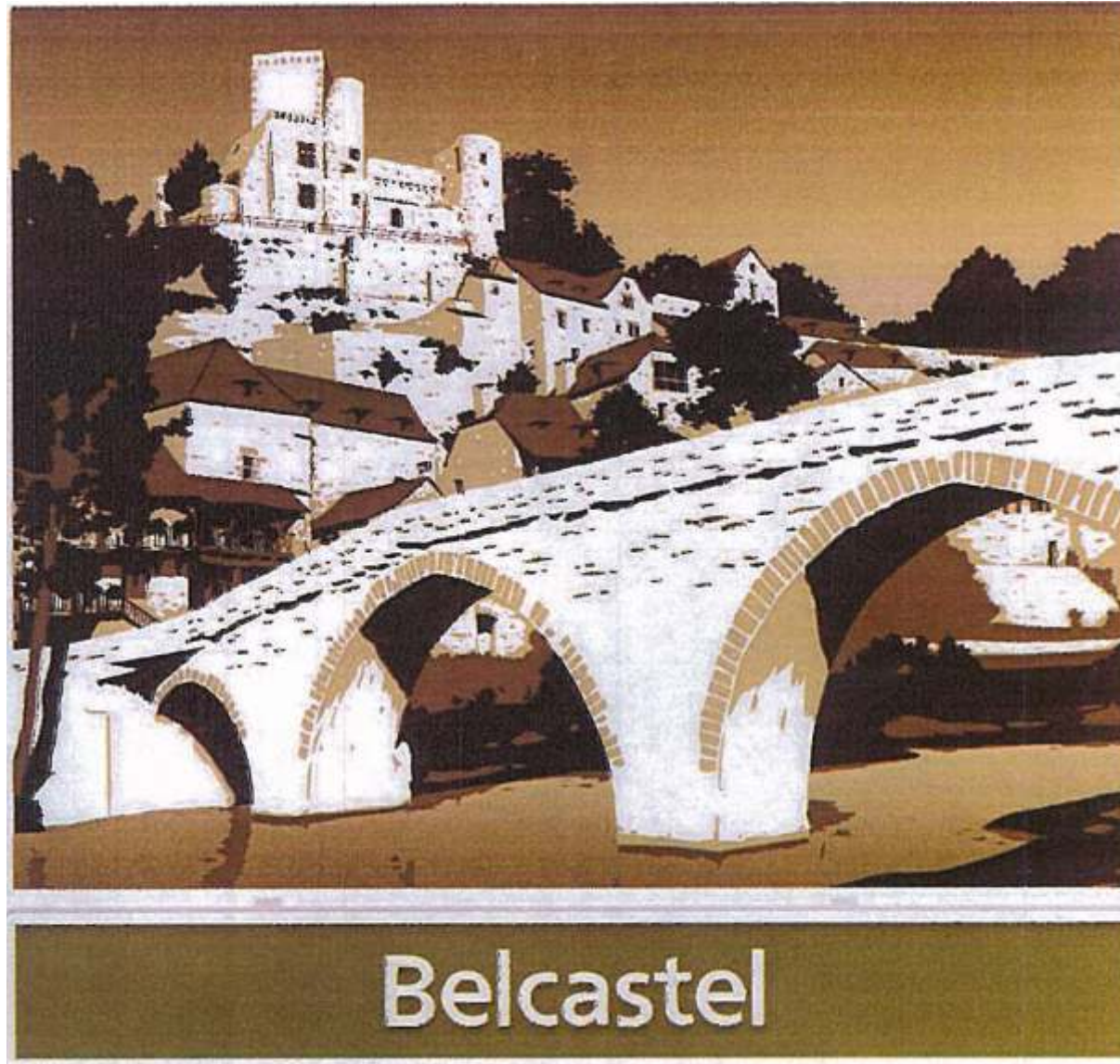

Maquette initiale validée

Château du Bosc

Version initiale conservée:



31
Rajout de la mention « Toulouse-Lautrec » refusée

Les énergies renouvelables

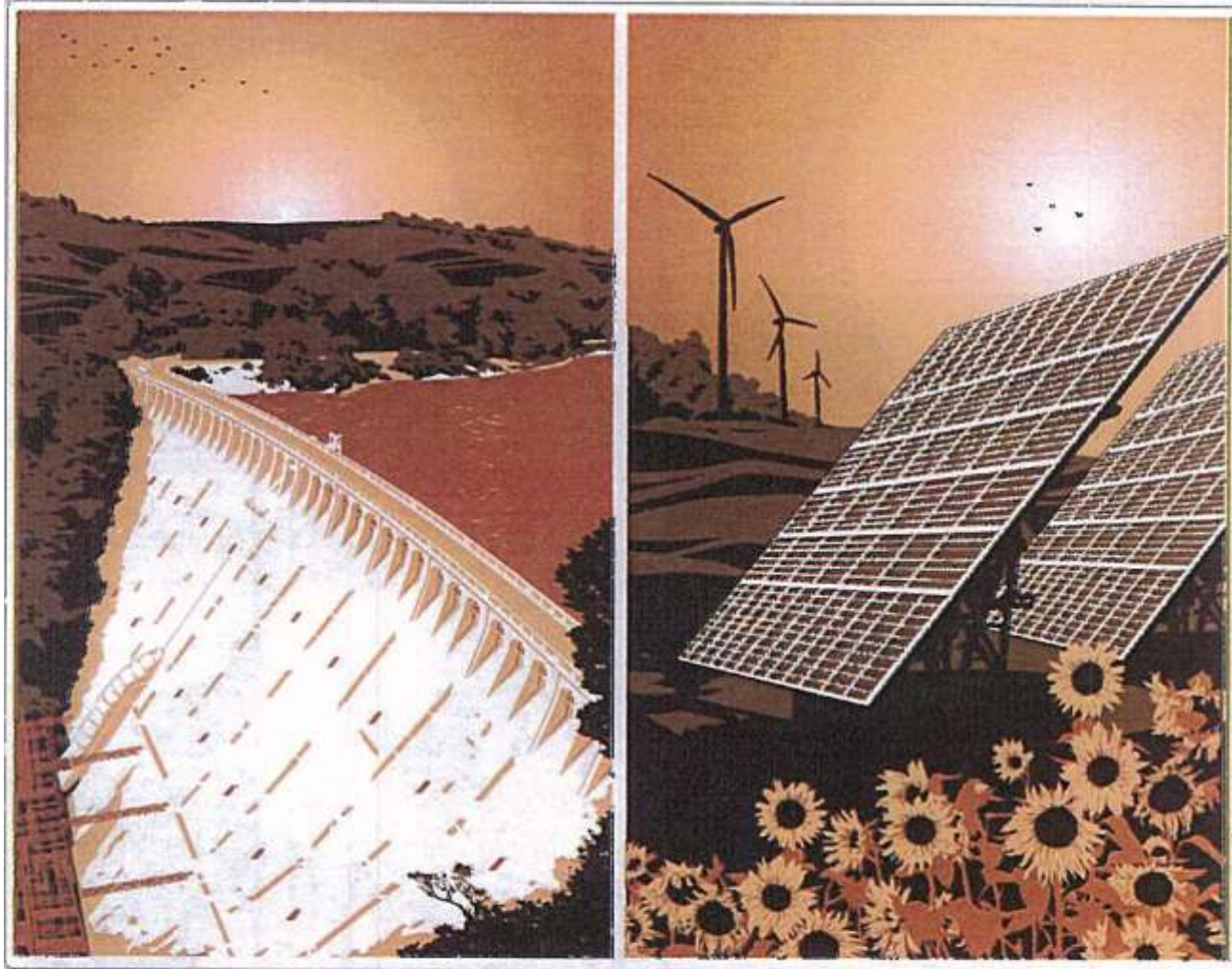

les énergies renouvelables

Rajout de thème accepté

Musée Soulages

Version initiale conservée:



musée Soulages

³³
Rajout de la mention « Rodez » refusée

Monts et Lacs du Lévezou



monts et lacs du Lévezou

Conques

Version initiale:



CONQUES

40

suivre **MILLAU**

Dernière version :



CONQUES

40

Rodez pays d'art et d'histoire



Rodez
pays d'art et d'histoire

Le Ségala

Côté Aveyron



veau d'Aveyron
et du Ségala

Côté Tarn



le Ségala

EXTRAIT
du Procès-Verbal des délibérations de la
Commission Permanente du Conseil Départemental

Accusé de réception en Préfecture
012-221200017-20160229-26073-DE-1-1
Reçu le 07/03/16

La Commission Permanente du Conseil Départemental s'est réunie le 29 février 2016 à 16h00 à l'Hôtel du Département, sous la présidence de M. Jean-Claude LUCHE, Président du Conseil Départemental.

30 Conseillers Départementaux étaient présents.

Absents ayant donné procuration : Madame Stéphanie BAYOL à M. Eric CANTOURNET, Monsieur Sébastien DAVID à Mme Annie BEL, Madame Karine ESCORBIAC à Madame Cathy MOULY, Monsieur Camille GALIBERT à Madame Christine PRESNE, M. Jean-Dominique GONZALES à Madame Corinne COMPAN, Madame Emilie GRAL à Madame Christel SIGAUD-LAURY, M. Alain MARC à M. Christophe LABORIE, Monsieur Stéphane MAZARS à Mme Anne GABEN-TOUTANT, Mme Sarah VIDAL à M. Bertrand CAVALERIE.

Absents excusés : M. Vincent ALAZARD, Melle Simone ANGLADE, M. Jean-Claude ANGLARS, M. Régis CAILHOL, Madame Annie CAZARD, Madame Brigitte MAZARS, Mme Danièle VERGONNIER.

M. ILIEFF, Adjoint au Directeur Général des Services Départementaux, assistait à la réunion.

La Commission Permanente du Conseil Départemental a immédiatement procédé à l'examen des affaires inscrites à l'ordre du jour de ses travaux, et après en avoir délibéré :

6 - Radars automatisés, nouvelles orientations 2016

**Commission de l'Aménagement du Territoire et des
Infrastructures**

CONSIDERANT que les rapports présentés à la réunion de la Commission Permanente le lundi 29 février 2016 ont été adressés aux élus le vendredi 19 février 2016 ;

VU l'examen de ce dossier par la commission de l'Aménagement du Territoire et des Infrastructures lors de sa réunion du 19 février 2016 ;

CONSIDERANT les nouvelles orientations prises par l'Etat en matière de contrôle automatisé suite au Comité Interministériel de la Sécurité Routière du 2 octobre 2015 ;

CONSIDERANT qu'à ce jour, 13 radars automatisés sont en service dans le département de l'Aveyron et que 11 de ces radars sont implantés en bordure du réseau routier départemental ;

CONSIDERANT que par courrier en date du 19 janvier 2016, la Préfecture de l'Aveyron a informé le Département des évolutions suivantes apportées au dispositif de contrôle de sanction automatisé :

1- Déplacement de radars fixes :

Le radar fixe situé sur la D920 à Entraygues va être réimplanté sur la N88 à l'Ouest de Rodez.

2- Mise à double sens des radars :

Les radars fixes situés sur la RD 840 à Firmi, sur la RD1 à Maleville, sur la RD 911 à Baraque de Combrouze ainsi que celui de Baraqueville, sur la RD994 aux Farguettes et celui de la RD 999 à St Affrique ont été modifiés début 2016 pour contrôler les 2 sens de circulation. Les radars de St Léons et d'Espalion doivent également passer à double sens au cours de l'année 2016.

3- Radar autonome de chantier :

L'Etat met à la disposition du Département, si celui-ci en fait la demande, un radar autonome de chantier, pour des chantiers sur le réseau routier structurant d'une durée supérieure à 5 jours présentant des dangers pour le personnel.

4- Renforcement des contrôles sur le réseau présentant des enjeux de sécurité forts :

L'Etat prévoit de concentrer les nouveaux moyens de contrôle sur les itinéraires présentant des enjeux de sécurité forts où sont relevés notamment les excès de vitesse les plus importants. Ces itinéraires, signalés par des panneaux d'information, bénéficieront des radars fixes existants, de nouveaux radars déplaçables implantés de manière aléatoire et des radars embarqués de nouvelle génération.

Cette mesure devrait concerner notamment le réseau structurant du Département. L'Etat a identifié dans un premier temps 2 itinéraires prioritaires, la RN88 et la RD999 entre l'autoroute A75 et Albi. De nouveaux itinéraires seront intégrés à ce dispositif avant l'été 2016.

PREND ACTE de ces évolutions.

Le Président du Conseil Départemental

Jean-Claude LUCHE



ODSR : Observatoire départemental de la sécurité routière de l'Aveyron

Carte des 13 radars fixes en production au 31 janvier 2016

Mise en service :



- X** ETF* Discriminant (différencie les PL)
- X** ETF* standard
- X** ETF* 2 sens

- prise de vue dans les 2 sens
- prise de vue par l'avant
- prise de vue par l'arrière

- ① - ETFD - 02 / 09 / 2013
- ② - ETF - 15 / 10 / 2004
- ③ - ETF2S - 15 / 10 / 2004
- ④ - ETF - 15 / 10 / 2004
- ⑤ - ETF - 10 / 10 / 2005
- ⑥ - ETF2S - 12 / 06 / 2006
- ⑦ - ETF - 23 / 02 / 2007
- ⑧ - ETF - 11 / 06 / 2007
- ⑨ - ETF2S - 13 / 04 / 2011
- ⑩ - ETF2S - 08 / 06 / 2011
- ⑪ - ETF2S - 28 / 09 / 2011
- ⑫ - ETF2S - 29 / 12 / 2011
- ⑬ - ETF - 12 / 08 / 2013



- P** Radar pédagogique sur zone dangereuse (10)
- sens d'installation

ETF* : Équipement de Terrain Fixe

EXTRAIT
du Procès-Verbal des délibérations de la
Commission Permanente du Conseil Départemental

Accusé de réception en Préfecture
012-221200017-20160229-25944-DE-1-1
Reçu le 07/03/16

La Commission Permanente du Conseil Départemental s'est réunie le 29 février 2016 à 16h00 à l'Hôtel du Département, sous la présidence de M. Jean-Claude LUCHE, Président du Conseil Départemental.

31 Conseillers Départementaux étaient présents.

Absents ayant donné procuration : Madame Stéphanie BAYOL à M. Eric CANTOURNET, Monsieur Sébastien DAVID à Mme Annie BEL, Madame Karine ESCORBIAC à Madame Cathy MOULY, Monsieur Camille GALIBERT à Madame Christine PRESNE, M. Jean-Dominique GONZALES à Madame Corinne COMPAN, Madame Emilie GRAL à Madame Christel SIGAUD-LAURY, M. Alain MARC à M. Christophe LABORIE, Monsieur Stéphane MAZARS à Mme Anne GABEN-TOUTANT, Mme Danièle VERGONNIER à Melle Simone ANGLADE, Mme Sarah VIDAL à M. Bertrand CAVALERIE.

Absents excusés : M. Vincent ALAZARD, M. Jean-Claude ANGLARS, M. Régis CAILHOL, Madame Annie CAZARD, Madame Brigitte MAZARS.

M. ILIEFF, Adjoint au Directeur Général des Services Départementaux, assistait à la réunion.

La Commission Permanente du Conseil Départemental a immédiatement procédé à l'examen des affaires inscrites à l'ordre du jour de ses travaux, et après en avoir délibéré :

7 - Transfert de domanialité

Commission de l'Aménagement du Territoire et des Infrastructures

CONSIDERANT que les rapports présentés à la réunion de la Commission Permanente du lundi 29 février 2016, ont été adressés aux élus le vendredi 19 février 2016 ;

VU l'avis favorable de la Commission de l'Aménagement du territoire et des Infrastructures, lors de sa réunion du 19 février 2016 ;

DONNE son accord au transfert de domanialité ci-après dont le plan est ci-annexé :

Commune de Naucelle :

L'aménagement de la Route Départementale n°997 entre Naucelle et Sauveterre de Rouergue en 1997 a conduit à maintenir l'ancienne emprise de la route pour permettre l'accès aux propriétés riveraines via le chemin rural. Ce délaissé a vocation à intégrer le domaine public communal.

La commune de Naucelle, par ses délibérations des 23 juillet 2015 et 10 décembre 2015 a validé ce principe et accepte un transfert de domanialité à titre gratuit pour la partie bleu (cf. plan) ainsi que l'acquisition onéreuse de deux parcelles contigües (partie rouge) faisant l'objet d'un rapport spécifique.

| Couleur du plan | Surface | Affectation initiale | Affectation future |
|------------------------|----------------------|------------------------------|---------------------------|
| Bleu | 1 800 m ² | Domaine public départemental | Domaine public communal |

Sens des votes : Adoptée à l'unanimité

- Pour : 41
- Abstention : 0
- Contre : 0
- Absents excusés : 5
- Ne prend pas part au vote : 0

Le Président du Conseil Départemental

Jean-Claude LUCHE

Transfert de domanialité entre le Département de l'Aveyron et la commune de Naucelle

Légende

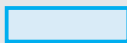

Déclassement du domaine public départemental et classement dans le domaine public communal



Parcelles proposées à la vente

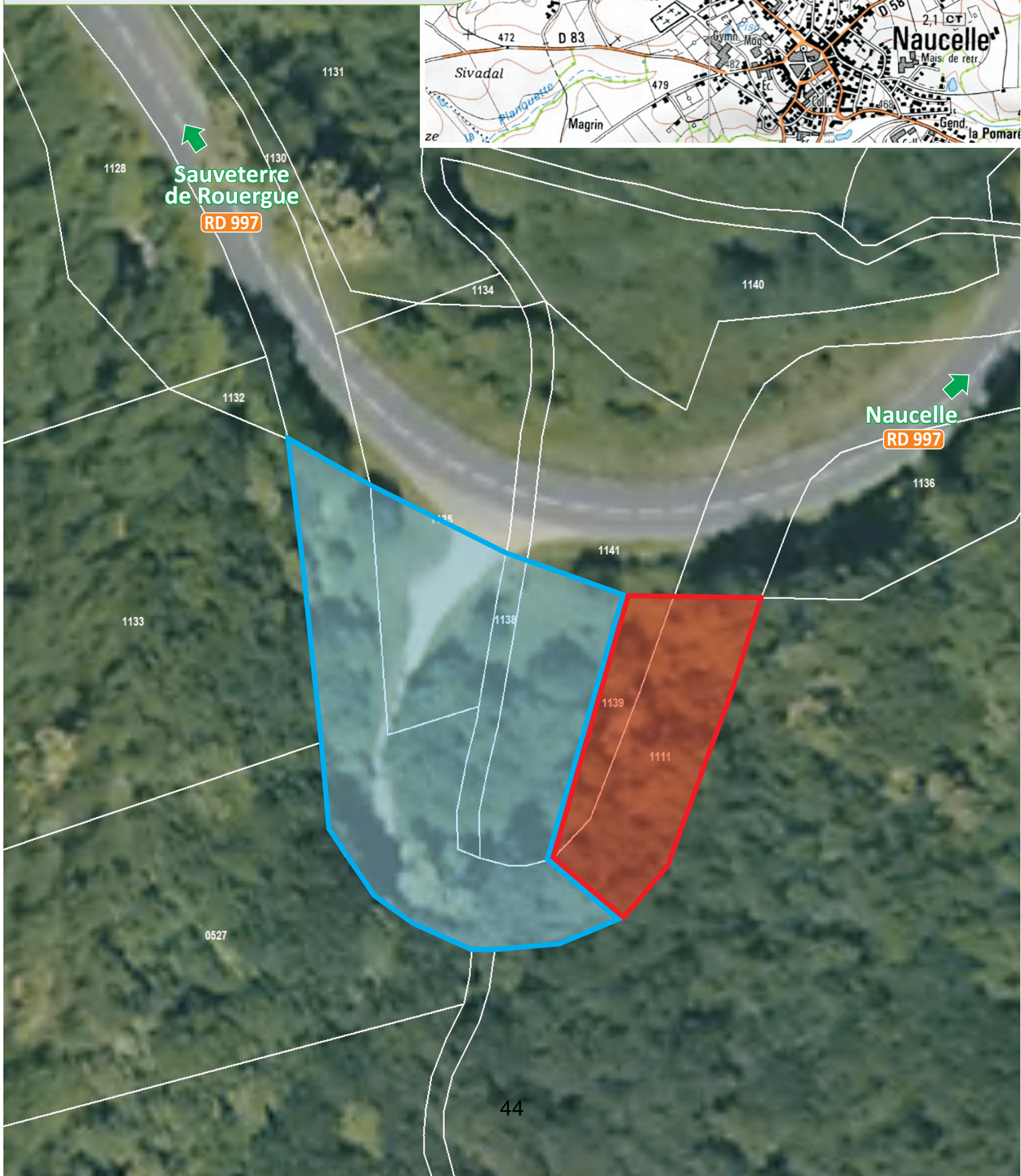
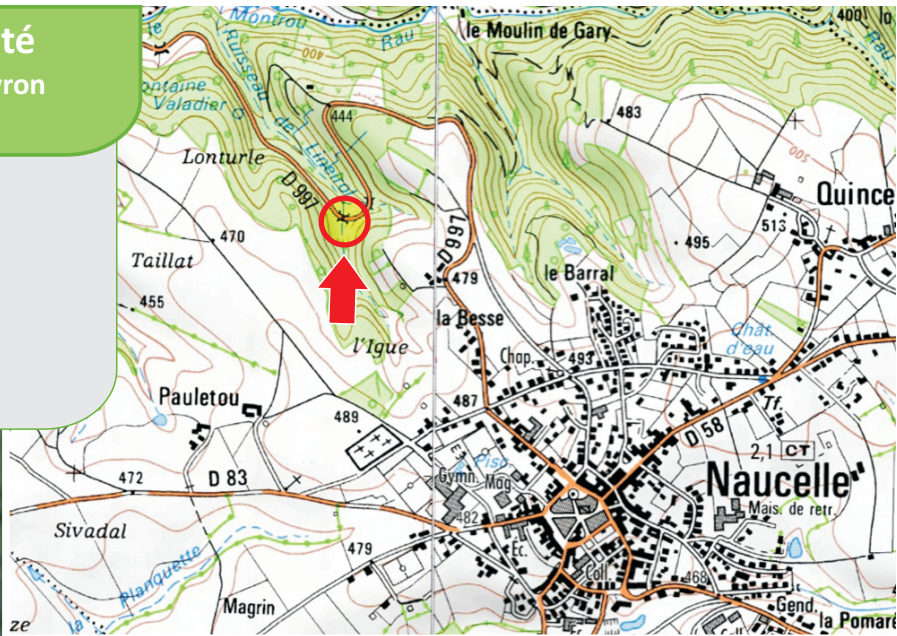

EXTRAIT
du Procès-Verbal des délibérations de la
Commission Permanente du Conseil Départemental

Accusé de réception en Préfecture
012-221200017-20160229-26105-DE-1-1
Reçu le 07/03/16

La Commission Permanente du Conseil Départemental s'est réunie le 29 février 2016 à 16h00 à l'Hôtel du Département, sous la présidence de M. Jean-Claude LUCHE, Président du Conseil Départemental.

31 Conseillers Départementaux étaient présents.

Absents ayant donné procuration : Madame Stéphanie BAYOL à M. Eric CANTOURNET, Monsieur Sébastien DAVID à Mme Annie BEL, Madame Karine ESCORBIAC à Madame Cathy MOULY, Monsieur Camille GALIBERT à Madame Christine PRESNE, M. Jean-Dominique GONZALES à Madame Corinne COMPAN, Madame Emilie GRAL à Madame Christel SIGAUD-LAURY, M. Alain MARC à M. Christophe LABORIE, Monsieur Stéphane MAZARS à Mme Anne GABEN-TOUTANT, Mme Danièle VERGONNIER à Melle Simone ANGLADE, Mme Sarah VIDAL à M. Bertrand CAVALERIE.

Absents excusés : M. Vincent ALAZARD, M. Jean-Claude ANGLARS, M. Régis CAILHOL, Madame Annie CAZARD, Madame Brigitte MAZARS.

M. ILIEFF, Adjoint au Directeur Général des Services Départementaux, assistait à la réunion.

La Commission Permanente du Conseil Départemental a immédiatement procédé à l'examen des affaires inscrites à l'ordre du jour de ses travaux, et après en avoir délibéré :

8 - Acquisitions, cessions de parcelles et diverses opérations foncières

Commission de l'Aménagement du Territoire et des Infrastructures

CONSIDERANT que les rapports présentés à la réunion de la Commission permanente du lundi 29 février 2016 ont été adressés aux élus le vendredi 19 février 2016 ;

VU l'avis favorable de la commission de l'aménagement du territoire et des infrastructures lors de sa réunion du vendredi 19 février 2016 ;

APPROUVE les acquisitions, cessions de parcelles et diverses opérations foncières présentées, en annexe, nécessaires aux rectifications, élargissements et aménagements de Routes Départementales ;

APPROUVE le montant des acquisitions, évictions et occupations temporaires qui s'élève à 64 370,93 € et le montant des cessions qui s'élève à 10 551,50 € comme précisé en annexe ;

DIT, pour les acquisitions à titre onéreux, qu'un intérêt à taux légal sera versé aux propriétaires, compte-tenu de la prise de possession anticipée des terrains.

Si le montant de l'acquisition est inférieur à 7 700 €, le prix des terrains sera versé au vendeur sans qu'il soit nécessaire d'accomplir les formalités de purge des hypothèques.

AUTORISE, en conséquence,

- Monsieur le Président du Conseil Départemental à signer les actes notariés à intervenir,
- Monsieur le 1er Vice-Président, à signer, au nom du Département, les actes en la forme administrative à intervenir.

PREFINANCEMENTS SAFALT (SOCIETE D'AMENAGEMENT FONCIER AVEYRON LOT TARN)

CONSIDERANT :

- le projet routier de la liaison entre la Rocade de Saint Mayme et le Causse Comtal, commune de La Loubière qui nécessite la maîtrise d'emprises foncières complémentaires,
- la cession d'un chemin rural désaffecté, commune de Mayran, traversant le stock foncier déjà préfinancé par le Département,
- les conventions de préfinancement avec la SAFALT (n° 59 et 49) fixant les modalités d'intervention et les garanties qui lui sont accordées pour la constitution de réserves foncières.

APPROUVE :

- Les préfinancements fonciers, décrits en annexe, respectivement d'un montant de 33 335,93 € HT et de 3 290,76 € HT et donc le versement de ces sommes à la SAFALT imputées sur le chapitre 27 article 2764.

Sens des votes : Adoptée à l'unanimité

- Pour : 41
- Abstention : 0
- Contre : 0
- Absents excusés : 5
- Ne prend pas part au vote : 0

Le Président du Conseil Départemental

Jean-Claude LUCHE

FICHE RECAPITULATIVE DE LA COMMISSION PERMANENTE DU 29 FEVRIER 2016

ANNEXE 1

| NUMERO DOSSIER | OBJET | SUPERFICIE TOTALE | RECETTES | DEPENSES |
|----------------|--|-------------------|----------|----------|
| 2016001 | Commune de CALMONT - ZA de CALMONT - Lieu dit Pisse Co - Aménagement Aire de covoiturage des Molinières | 3033,00 | 0,00 | 21231,00 |
| 2016002 | R.D. 130 - Commune de BOUSSAC - Thérondels - Régularisation foncière | 1104,00 | 0,00 | 253,92 |
| 2016003 | R.D. 603 - Commune de CALMONT - Ceignac - Aménagement et rectification du P.R. 0.200 au P.R. 1.870 | 7119,00 | 0,00 | 7305,30 |
| 2016004 | R.D. 624 - Commune OLEMPS - Aménagement et Rectification entre les P.R. 10.400 et 11.900 | 1134,00 | 0,00 | 1020,60 |
| 2016005 | R.D. 911 - Commune de CANET DE SALARS - Déviation de Pont de Salars - Echange de terrains à La Crous Vieille | 1138,00 | 398,30 | 398,30 |
| 2016006 | R.D. 902 - Commune de LA SELVE - Evènement exceptionnel au P.R. 26.400 | 23,00 | 0,00 | 50,00 |
| 2016007 | R.D. 200 - Commune de REQUISTA - Contournement du tunnel de Combradet | 2235,00 | 0,00 | 514,05 |
| 2016008 | R.D. 67 - Communes de DRUELLE et MOYRAZES - Sauvegarde de Chaussée - Aménagement du P.R. 13.170 au P.R. 13.420 | 3205,00 | 0,00 | 1838,13 |
| 2016009 | R.D. 62 - Commune LE MONASTERE - Lieu dit Rudelle - Régularisation foncière | 780,00 | 0,00 | 358,80 |
| 2016010 | R.D. 285 - Commune de MAYRAN - Dossier FRAYSSE | 94,00 | 0,00 | 1410,00 |
| 2016011 | R.D. 5 - Commune de Vaureilles - Reconstruction du Pont de la Besie | 5000,00 | 0,00 | 700,00 |
| 2016012 | R.D. 809 - Commune de MILLAU - Lieu dit La Garrigue - Cession terrain - Avis France Domaine en date du 12 août 2015 | 420,00 | 140,00 | 0,00 |
| 2016013 | R.D. 44 - Commune de LESTRADE ET THOUELS - Lieu dit Puech-Rizens - Cession délaissé - Avis France Domaine en date du 1er juin 2015 | 1550,00 | 1200,00 | 0,00 |
| 2016014 | R.D. 25 - Commune de CALMELS ET LE VIALA - Lieu dit Catinaude - Régularisation | 446,00 | 0,00 | 205,16 |
| 2016015 | R.D. 51 - Commune de MOUNES-PROHENCoux - Evènement exceptionnel au P.R. 6.200 | 669,00 | 0,00 | 153,87 |
| 2016016 | R.D. 997 - Commune de NAUCELLE - Lieu dit La Besse - Cession de terrains à La Commune - Avis de France Domaine en date du 21 mars 2015 | 530,00 | 110,00 | 0,00 |
| 2016017 | R.D. 508 - ALMONT LES JUNIES - Aménagement rectification P.R. 4.000 à 5.150 - Plateau Almont les Junies. Avis France Domaine 2015-004V0649 du 23.11.2015 | 7343,00 | 1603,20 | 4802,40 |
| 2016018 | R.D. 987 et 15 - Communes SAINT CHELY D'AUBRAC et CURIERES - Dossier O.N.F. - Annule et remplace le dossier 2015023 | 22214,00 | 7100,00 | 7100,00 |
| 2016019 | R.D. 51 - Commune de CAMARES - Aménagement et élargissement par poutre de rives du P.R. 12.950 au P.R. 14.500 | 199,00 | 0,00 | 100,00 |
| 2016020 | R.D. 91 - Commune de CAMARES - Aménagement et rectification du P.R. 1.450 au P.R. 3.600 - 1ère tranche | 9674,00 | 0,00 | 7482,55 |
| 2016021 | R.D. 999 - Commune de LAPANOUSE DE CERNON - Convention d'Occupation Temporaire | 6140,00 | 0,00 | 614,00 |
| 2016022 | R.D. 55 - Commune de NANT - Réaménagement du P.R. 1.500 au P.R. 4.300 - 2ème tranche | 10449,00 | 0,00 | 3354,53 |
| 2016023 | R.D. 920 - Commune ESPALION - Déviation ESPALION | 9024,00 | 0,00 | 5478,32 |
| | TOTAL | 93523,00 | 10551,50 | 64370,93 |

PREFINANCEMENT SAFALT (SOCIETE D'AMENAGEMENT FONCIER AVEYRON LOT TARN)

ANNEXE 2

| NUMERO DOSSIER | OBJET | SUPERFICIE TOTALE | RECETTES | DEPENSES |
|----------------|--|-------------------|----------|----------|
| 2016024 | R.D. 994 - Commune de MAYRAN - Déviation des Farguettes - Préfinancement - Convention n°49 - Dossier COMMUNE | 2147,00 | 0,00 | 3290,76 |
| 2016025 | COMMUNE DE LA LOUBIERE - Liaison entre la Rocade de St Mayme et le Causse Comtal - Préfinancement SAFALT - Convention 59 | 42104,00 | 0,00 | 33335,93 |
| | TOTAL | 44251,00 | 0,00 | 36626,69 |

EXTRAIT
du Procès-Verbal des délibérations de la
Commission Permanente du Conseil Départemental

Accusé de réception en Préfecture
012-221200017-20160229-26065-DE-1-1
Reçu le 07/03/16

La Commission Permanente du Conseil Départemental s'est réunie le 29 février 2016 à 16h00 à l'Hôtel du Département, sous la présidence de M. Jean-Claude LUCHE, Président du Conseil Départemental.

31 Conseillers Départementaux étaient présents.

Absents ayant donné procuration : Madame Stéphanie BAYOL à M. Eric CANTOURNET, Monsieur Sébastien DAVID à Mme Annie BEL, Madame Karine ESCORBIAC à Madame Cathy MOULY, Monsieur Camille GALIBERT à Madame Christine PRESNE, M. Jean-Dominique GONZALES à Madame Corinne COMPAN, Madame Emilie GRAL à Madame Christel SIGAUD-LAURY, M. Alain MARC à M. Christophe LABORIE, Monsieur Stéphane MAZARS à Mme Anne GABEN-TOUTANT, Mme Danièle VERGONNIER à Melle Simone ANGLADE, Mme Sarah VIDAL à M. Bertrand CAVALERIE.

Absents excusés : M. Vincent ALAZARD, M. Jean-Claude ANGLARS, M. Régis CAILHOL, Madame Annie CAZARD, Madame Brigitte MAZARS.

M. ILIEFF, Adjoint au Directeur Général des Services Départementaux, assistait à la réunion.

La Commission Permanente du Conseil Départemental a immédiatement procédé à l'examen des affaires inscrites à l'ordre du jour de ses travaux, et après en avoir délibéré :

9 - Rapport sur le compte rendu des marchés et avenants signés au titre de la délégation donnée à l'exécutif

Commission de l'Aménagement du Territoire et des Infrastructures

CONSIDERANT que les rapports de la réunion de la Commission Permanente du lundi 29 février 2016 ont été adressés aux élus le vendredi 19 février 2016 ;

VU l'article L.3221-11 du Code Général des Collectivités Territoriales prévoyant que :

« Le Président, par délégation du Conseil départemental, peut être chargé, pour la durée de son mandat, de prendre toute décision concernant la préparation, la passation, l'exécution et le règlement des marchés et des accords-cadres, ainsi que toute décision concernant leurs avenants, lorsque les crédits sont inscrits au budget.

Le président du Conseil départemental rend compte à la plus proche réunion utile du Conseil Départemental de l'exercice de cette compétence et en informe la Commission Permanente » ;

CONSIDERANT la délégation donnée au Président par délibération du Conseil départemental du 24 avril 2015, déposée le 29 avril 2015 et affichée le 30 avril 2015 en application des dispositions de l'article L.3221-11 susvisé ;

CONSIDERANT qu'il a été rendu compte à l'Assemblée départementale, lors de sa réunion du 29 février 2016 de cette compétence, pour les marchés et avenants conclus jusqu'au 31 janvier 2016 ;

CONSIDERANT qu'il a été pris acte de ces informations par la Commission de l'Aménagement du territoire et des Infrastructures lors de sa réunion du 19 février 2016 ;

PREND ACTE du fait que cette information a été présentée à l'Assemblée du Conseil départemental.

Le Président du Conseil Départemental

Jean-Claude LUCHE

EXTRAIT
du Procès-Verbal des délibérations de la
Commission Permanente du Conseil Départemental

Accusé de réception en Préfecture
012-221200017-20160229-26111-DE-1-1
Reçu le 07/03/16

La Commission Permanente du Conseil Départemental s'est réunie le 29 février 2016 à 16h00 à l'Hôtel du Département, sous la présidence de M. Jean-Claude LUCHE, Président du Conseil Départemental.

31 Conseillers Départementaux étaient présents.

Absents ayant donné procuration : Madame Stéphanie BAYOL à M. Eric CANTOURNET, Monsieur Sébastien DAVID à Mme Annie BEL, Madame Karine ESCORBIAC à Madame Cathy MOULY, Monsieur Camille GALIBERT à Madame Christine PRESNE, M. Jean-Dominique GONZALES à Madame Corinne COMPAN, Madame Emilie GRAL à Madame Christel SIGAUD-LAURY, M. Alain MARC à M. Christophe LABORIE, Monsieur Stéphane MAZARS à Mme Anne GABEN-TOUTANT, Mme Danièle VERGONNIER à Melle Simone ANGLADE, Mme Sarah VIDAL à M. Bertrand CAVALERIE.

Absents excusés : M. Vincent ALAZARD, M. Jean-Claude ANGLARS, M. Régis CAILHOL, Madame Annie CAZARD, Madame Brigitte MAZARS.

M. ILIEFF, Adjoint au Directeur Général des Services Départementaux, assistait à la réunion.

La Commission Permanente du Conseil Départemental a immédiatement procédé à l'examen des affaires inscrites à l'ordre du jour de ses travaux, et après en avoir délibéré :

10 - Accompagnement financier pour l'accès au service haut débit par satellite.

Commission de l'Aménagement du Territoire et des Infrastructures

CONSIDERANT que les rapports présentés à la réunion de la Commission Permanente du 29 février 2016 ont été adressés aux élus le 19 février 2016 ;

CONSIDERANT la délibération du Conseil général du 26 septembre 2011, déposée le 30 septembre 2011 et publiée le 3 octobre 2011, "2011-2014 : Un contrat d'avenir pour les Aveyronnais"

mettant en place un programme intitulé : "Aide pour l'installation d'une connexion individuelle au haut débit par satellite" ;

CONSIDERANT la délibération du Conseil général du 03 mars 2014 déposée le 6 mars 2014 et publiée le 19 mars 2014, adoptant les nouveaux critères d'éligibilité au regard de l'évolution des usages, des besoins et de l'offre en débit numérique ;

VU l'avis favorable de la Commission de l'Aménagement du territoire et des Infrastructures lors de sa réunion du 19 février 2016 ;

DONNE une suite favorable aux 8 demandes d'attribution d'une aide pour l'installation d'une connexion individuelle par satellite dont le détail figure en annexe 1 ;

AUTORISE, en conséquence, Monsieur le Président du Conseil départemental à établir et signer les arrêtés d'attribution de subvention.

Sens des votes : Adoptée à l'unanimité

- Pour : 41
- Abstention : 0
- Contre : 0
- Absents excusés : 5
- Ne prend pas part au vote : 0

Le Président du Conseil Départemental

Jean-Claude LUCHE

Annexe 2

**Modalités d'intervention pour l'accompagnement à l'accès au haut débit
par une connexion individuelle de solution satellitaire
en vigueur à compter du 03 mars 2014**

Modalités d'intervention :

Sont éligibles au programme, les installations satellitaires à titre individuel, dans les secteurs n'ayant pas accès aux offres de service supérieur ou égal à 4 Mbit/s par la technologie ADSL.

Le débit pris en compte pour vérifier le seuil de 4Mbit/s sera le débit indiqué par les outils de test d'éligibilité. Il correspond à un débit IP maximum en réception, basé sur l'affaiblissement théorique de la ligne.

Ne seront concernés par ce programme que les frais relatifs aux installations décrites ci-dessous découlant d'un abonnement souscrit après l'entrée en vigueur de la délibération.

Les investissements éligibles sont :

- l'installation et les équipements compatibles ou inclus dans le pack satellite proposé par les opérateurs pour se connecter avec un débit minimal de 4Mbits/s ;
- l'acquisition d'équipements similaires (antenne, tête de réception, câble de liaison...), lorsque ceux-ci sont mis à la charge de l'abonné par l'opérateur suite à une modification de son contrat d'abonnement qui prévoyait la location de tels matériels.

Ne sont pas éligibles :

- les coûts de locations d'équipements et l'abonnement au fournisseur d'accès Internet, ainsi que les frais d'entretiens et remplacements de matériel.

Une seule aide départementale sera accordée par personne physique ou personne morale et par adresse physique.

Les équipements subventionnés seront considérés comme des accessoires du bien immobilier sur lequel ils ont été installés. Ils ne peuvent être déplacés sur un autre site par le bénéficiaire.

Le bénéficiaire, s'il n'est pas le propriétaire du bien immobilier pour lequel il demande cette aide, devra obtenir du propriétaire l'autorisation d'installer ce type d'équipement et l'engagement de laisser attacher à ce bien l'équipement subventionné.

En cas de déménagement et sous réserve de remplir les conditions d'éligibilité, le bénéficiaire pourra déposer une nouvelle demande d'aide.

L'aide du Conseil Général de l'Aveyron sera suspendue en tout ou partie en cas d'évolution de la réglementation du code des postes et télécommunication portant sur l'intégration de l'accès haut débit au service universel.

Cette aide ne sera pas accordée en cas d'initiative publique ou privée se substituant à la carence de solution d'accès au service haut débit.

Cette aide est non cumulable avec d'autres aides publiques.

Modes d'intervention financière :

L'aide départementale correspondant à la prise en charge de l'installation et des équipements mentionnés ci-dessus, pour un montant plafonné à 400 € TTC.

La subvention, une fois décidée, sera versée en une seule fois.

EXTRAIT
du Procès-Verbal des délibérations de la
Commission Permanente du Conseil Départemental

Accusé de réception en Préfecture
012-221200017-20160229-26094-DE-1-1
Reçu le 07/03/16

La Commission Permanente du Conseil Départemental s'est réunie le 29 février 2016 à 16h00 à l'Hôtel du Département, sous la présidence de M. Jean-Claude LUCHE, Président du Conseil Départemental.

31 Conseillers Départementaux étaient présents.

Absents ayant donné procuration : Madame Stéphanie BAYOL à M. Eric CANTOURNET, Monsieur Sébastien DAVID à Mme Annie BEL, Madame Karine ESCORBIAC à Madame Cathy MOULY, Monsieur Camille GALIBERT à Madame Christine PRESNE, M. Jean-Dominique GONZALES à Madame Corinne COMPAN, Madame Emilie GRAL à Madame Christel SIGAUD-LAURY, M. Alain MARC à M. Christophe LABORIE, Monsieur Stéphane MAZARS à Mme Anne GABEN-TOUTANT, Mme Danièle VERGONNIER à Melle Simone ANGLADE, Mme Sarah VIDAL à M. Bertrand CAVALERIE.

Absents excusés : M. Vincent ALAZARD, M. Jean-Claude ANGLARS, M. Régis CAILHOL, Madame Annie CAZARD, Madame Brigitte MAZARS.

M. ILIEFF, Adjoint au Directeur Général des Services Départementaux, assistait à la réunion.

La Commission Permanente du Conseil Départemental a immédiatement procédé à l'examen des affaires inscrites à l'ordre du jour de ses travaux, et après en avoir délibéré :

**11 - Avenant rectificatif pour erreur matérielle concernant la S.A.S.
Charcuterie CROS à Rebourguil**

Commission de l'Attractivité, des Territoires, de la Ville, de
l'Economie, du Tourisme et de l'Agriculture

CONSIDERANT que les rapports présentés à la réunion de la Commission Permanente du lundi 29 février 2016, ont été adressés aux élus le vendredi 19 février 2016 ;

VU l'avis favorable de la Commission de l'Attractivité, des Territoires, de la Ville, de l'Economie, du Tourisme et de l'Agriculture lors de sa réunion du 18 février 2016 ;

CONSIDERANT la délibération de la Commission Permanente du 15 décembre 2014 déposée le 22 décembre 2014 et publiée le 26 janvier 2015, ayant attribué une aide de 150 000 € à la S.A.S. Charcuterie CROS pour son installation sur la zone artisanale de St Pierre de Rebourguil ;

CONSIDERANT la convention de partenariat signée le 30 janvier 2015 ;

CONSIDERANT qu'une erreur matérielle s'est produite dans le calcul de la dépense subventionnable ;

DECIDE de prendre en compte un montant de dépense subventionnable correspondant à 9 944 212 €, contre 10 995 312 € initialement calculé, qui ne modifie pas l'aide financière d'un montant de 150 000 € attribuée par le Conseil départemental lors de la Commission Permanente du 15 décembre 2014 ;

APPROUVE l'avenant rectificatif d'erreur matérielle à la convention de partenariat du 30 janvier 2015, ci-annexé ;

AUTORISE Monsieur le Président du Conseil départemental à le signer au nom du Département.

Sens des votes : Adoptée à l'unanimité

- Pour : 41
- Abstention : 0
- Contre : 0
- Absents excusés : 5
- Ne prend pas part au vote : 0

Le Président du Conseil Départemental

Jean-Claude LUCHE



PROJET

AVENANT rectificatif pour erreur matérielle à la Convention de Partenariat du 30 janvier 2015

ENTRE

Le Conseil Départemental de l'Aveyron

représenté par son Président, Monsieur Jean-Claude LUCHE, autorisé par la délibération de la Commission Permanente réunie le 29 février 2016, déposée le XX/XX/2016 et publiée/affichée le XX/XX/2016

ET

La S.A.S. Charcuterie CROS à Rebourguil, représentée par Monsieur Yoann CROS, son Dirigeant.

Vu le règlement financier adopté par le Conseil Départemental de l'Aveyron par délibération du 25 juin 2012

Vu la loi portant Nouvelle Organisation Territoriale de la République, Loi NOTRe, promulguée le 07 août 2015 et publiée au Journal Officiel le 08 août 2015

Vu la délibération de la Commission Permanente du 15 décembre 2014, déposée le 22 décembre 2014 et publiée le 26 janvier 2015, attribuant à la S.A.S. Charcuterie CROS une subvention de 150.000 € pour la création d'une unité de charcuterie industrielle sur la Zone d'Activités St Pierre de Rebourguil

Vu la Convention de Partenariat en date du 30 janvier 2015

CECI EXPOSE, II EST CONVENU ET ARRETE CE QUI SUIIT :

ARTICLE 1

L'Article 2 de la convention du 30 janvier 2015 est modifié comme suit :

Pour la réalisation de ce projet, une subvention d'Investissement d'un montant de 150.000 € est attribuée à la S.A.S. Charcuterie CROS à Rebourguil, sous réserve que l'entreprise atteste être à jour de ses obligations fiscales et sociales et selon les modalités de calcul ci-après :

| |
|---|
| Coût global de l'opération : 17.966.362 € HT |
|---|

| | |
|--|-----------------------|
| Dépense subventionnable retenue : | 9.944.212 € HT |
| Aide accordée : | 150.000 € |

ARTICLE 2

Les autres articles sont inchangés.

Fait à Rodez, le .

| | |
|--|--|
| Pour la S.A.S. Charcuterie CROS, Le Dirigeant | Le Président du Conseil Départemental, |
| Monsieur Yoann CROS | Monsieur Jean-Claude LUCHE |

N° d'engagement : AP : 2014 / 473
N° d'engagement CP : X008005du 16/12/2014
Enveloppe : 43472
(Enveloppe Mère : 43227)
Tiers : 35426

EXTRAIT
du Procès-Verbal des délibérations de la
Commission Permanente du Conseil Départemental

Accusé de réception en Préfecture
012-221200017-20160229-26120-DE-1-1
Reçu le 07/03/16

La Commission Permanente du Conseil Départemental s'est réunie le 29 février 2016 à 16h00 à l'Hôtel du Département, sous la présidence de M. Jean-Claude LUCHE, Président du Conseil Départemental.

32 Conseillers Départementaux étaient présents.

Absents ayant donné procuration : Madame Stéphanie BAYOL à M. Eric CANTOURNET, Monsieur Sébastien DAVID à Mme Annie BEL, Madame Karine ESCORBIAC à Madame Cathy MOULY, Monsieur Camille GALIBERT à Madame Christine PRESNE, M. Jean-Dominique GONZALES à Madame Corinne COMPAN, Madame Emilie GRAL à Madame Christel SIGAUD-LAURY, M. Alain MARC à M. Christophe LABORIE, Monsieur Stéphane MAZARS à Mme Anne GABEN-TOUTANT, Mme Danièle VERGONNIER à Melle Simone ANGLADE.

Absents excusés : M. Vincent ALAZARD, M. Jean-Claude ANGLARS, M. Régis CAILHOL, Madame Annie CAZARD, Madame Brigitte MAZARS.

M. ILIEFF, Adjoint au Directeur Général des Services Départementaux, assistait à la réunion.

La Commission Permanente du Conseil Départemental a immédiatement procédé à l'examen des affaires inscrites à l'ordre du jour de ses travaux, et après en avoir délibéré :

12 - Accompagner les dynamiques d'initiative touristique
Contrats de valorisation des grands sites Midi-Pyrénées - Avenants

Commission de l'Attractivité, des Territoires, de la Ville, de l'Economie, du Tourisme et de l'Agriculture

CONSIDERANT que les rapports présentés à la réunion de la Commission Permanente du lundi 29 février 2016 ont été adressés aux élus le 19 février 2016 ;

VU l'avis favorable de la commission de l'Attractivité, des Territoires, de la Ville, de l'Économie, du Tourisme et de l'Agriculture lors de sa réunion du 18 février 2016 ;

Dans le cadre du dispositif Grands Sites Midi-Pyrénées mis en œuvre par la Région ;

CONSIDERANT la convention d'application de la convention cadre en matière touristique signée par le Région et le Conseil général de l'Aveyron en date du 18 février 2009 ;

CONSIDERANT qu'un travail de concertation et de suivi régulier entre les deux institutions et leurs structures associées (CRT, CDT) a permis d'aboutir à la présentation des 4 contrats de valorisation de sites majeurs aveyronnais suivants :

- le Viaduc de Millau et sa collection : Roquefort, l'Abbaye de Sylvanès, les 5 Cités Templières...Contrat signé le 21 septembre 2009,
- Conques : contrat signé le 11 octobre 2009,
- Villefranche de Rouergue-Najac : contrat signé le 10 décembre 2010,
- Rodez : contrat signé le 2 février 2012.

CONSIDERANT que ces 4 contrats engagent les porteurs de projets à un effort en matière d'accueil, de préservation, de valorisation, des espaces publics, de modernisation des hébergements et que ces engagements sont en parfaite adéquation avec les objectifs du Conseil départemental en matière de développement touristique ;

CONSIDERANT que la Commission Permanente de la Région Midi-Pyrénées du 24 septembre 2015 a approuvé la prorogation de ces contrats jusqu'au 31 décembre 2017 et l'avenant-type ;

APPROUVE chaque avenant aux contrats prorogeant leur durée pour une période comprise entre le 31 décembre 2013 et le 31 décembre 2017 ;

AUTORISE en conséquence Monsieur le Président du Conseil départemental à signer les avenants aux conventions joints en annexe.

Sens des votes : Adoptée à l'unanimité

- Pour : 41
- Abstention : 0
- Contre : 0
- Absents excusés : 5
- Ne prend pas part au vote : 0

Le Président du Conseil Départemental

Jean-Claude LUCHE



PROJET (annexe 1)

GRAND SITE MIDI-PYRENEES

DU VIADUC DE MILLAU

AVENANT AU CONTRAT SIGNE LE 21 SEPTEMBRE 2009

Entre,

La **Région Midi-Pyrénées**, représentée par Martin MALVY, son Président,

Le **Département de l'Aveyron**, représenté par Jean Claude LUCHE, son Président,

Le **Parc Naturel Régional des Grands Causses**, représenté par Alain FAUCONNIER, son Président,

La **Communauté de Communes Millau Grands Causses**, représentée par Christophe SAINT PIERRE, son Vice-Président,

La **Communauté de Communes « Larzac et Vallées »**, représentée par Christophe LABORIE, son Président,

La **Communauté de Communes du Rougier de Camarès**, représentée par Claude CHIBAUDEL, son Président,

La **Commune de La Cavalerie**, représentée par François RODRIGUEZ, son Maire,

La **Commune de La Couvertorade**, représentée par Maryse ROUX, son Maire,

La **Commune de Roquefort sur Souzou**, représentée par Luc DONNADIEUR, son Premier Adjoint,

La **Commune de Saint-Jean – Saint -Paul**, représentée par Florian SOLIER, son Maire,

La **Commune de Sainte-Eulalie de Cernon**, représentée par Thierry CADENET, son Maire,

La **Commune de Sylvanès**, représentée par Michel WOLKOWITSKY, son Maire,

La **Commune du Viala du Pas de Jaux**, représentée par Lucien MOILIERES, son Maire,

L'**Office de Tourisme de Millau Grands Causses**, représenté par Gérard PRETRE, son Président,

L'**Office de Tourisme du Pays de Roquefort et du St Affricain**, représenté par Bernard SIRGUE, son Président,

Vu le contrat « Grand Site Midi-Pyrénées » du Viaduc de Millau, signé le 21 septembre 2009,

Vu le Plan Triennal d'Aménagement et de Valorisation des « Grands Sites Midi-Pyrénées » pour la période 2013 / 2015 approuvé par la Commission Permanente de la Région Midi-Pyrénées en date du 11 mars 2013,

Vu les délibérations n°14/AP/06.05 de l'Assemblée plénière du Conseil régional du 26/06/2014 et n°14/12/11.18 de la Commission permanente du 11/12/2014 approuvant les principes et les critères des nouvelles politiques contractuelles régionales,

Vu la délibération n°15/17/14.13 de la Commission Permanente de la Région Midi-Pyrénées du 9 juillet 2015 prorogeant la durée du Plan Triennal d'aménagement et de valorisation des « Grands Sites Midi-Pyrénées » jusqu'au 31 décembre 2017,

Vu la délibération n°15/09/14.15 de la Commission Permanente de la Région Midi-Pyrénées en date du 24 septembre 2015 approuvant la prorogation des contrats de valorisation des « Grands Sites Midi-Pyrénées » jusqu'au 31 décembre 2017 et l'avenant type aux contrats,

Vu la délibération du Département de l'Aveyron, en date du

Vu la délibération du Parc Naturel Régional des Grands Causses, **en date du**

Vu la délibération de la Communauté de Communes du Rougier de Camarès, **en date du**

Vu l'arrêté n°2013-319-0003 portant modification des statuts de la Communauté de Communes Larzac-Templier Causses et Vallées et définition de l'intérêt communautaire, en date du 15 novembre 2013,

Vu l'arrêté n°2015-015-006 portant modification des statuts de la Communauté de Communes Larzac et Vallées, en date du 15 janvier 2015,

Vu la délibération de la Communauté de Communes Larzac et Vallées, en date du 15 décembre 2015,

Vu la délibération de la Communauté de Communes Millau Grands Causses, **en date du**

Vu la décision des membres du comité syndical de dissolution du Syndicat Mixte du Conservatoire Larzac Templier et Hospitalier au 31 décembre 2015,

Vu la délibération de la Commune de La Cavalerie, **en date du**

Vu la délibération de la Commune de La Couvertoirade, **en date du**

Vu la délibération de la Commune de Roquefort sur Souzou, en date du 14 décembre 2015,

Vu la délibération de la Commune de St Jean St Paul, **en date du**

Vu la délibération de la Commune de Ste Eulalie de Cernon, **en date du**

Vu la délibération de la Commune de Sylvanès, en date du 2 décembre 2015,

Vu la délibération de la Commune du Viala du Pas de Jaux, **en date du**

Vu la délibération de l'Office de Tourisme de Millau Grands Causses, **en date du (fin janvier 2016)**

Vu l'arrêté de la création de l'Office de Tourisme du Pays de Roquefort et du St Affricain, **en date du**

Vu la délibération de l'Office de Tourisme du Pays de Roquefort et du St Affricain, **en date du**

Vu la délibération du conseil communautaire de la Communauté de Communes Larzac et Vallées du 14 octobre 2014 approuvant les statuts de l'Office de Tourisme Larzac et Vallées créé sous forme de service public administratif (S.P.A.),

Il est convenu ce qui suit :

PREAMBULE

Le dispositif « Grands Sites Midi-Pyrénées » a été approuvé par l'Assemblée Plénière de la Région le 15 janvier 2009 et mis en œuvre en partenariat avec les huit Départements, les Communes, les Etablissements Publics de Coopération Intercommunales et les Offices de Tourisme concernés.

L'enjeu que représentent ces Grands Sites pour l'avenir touristique des territoires de la région Midi-Pyrénées est considérable. Ils constituent les arguments majeurs sur lesquels reposent principalement l'attractivité et les flux de cette économie mais aussi les caractères distinctifs de la destination Midi-Pyrénées par rapport à d'autres régions.

C'est la raison pour laquelle le Plan Triennal d'Aménagement et de Valorisation des « Grands Sites Midi-Pyrénées » et ses modalités financières ont été approuvés par l'Assemblée Plénière du 20 décembre 2012 et la Commission Permanente du 11 mars 2013, puis reconduits jusqu'au 31 décembre 2017 par la Commission Permanente du 9 juillet 2015.

Pour la période 2015/2017, les « Grands Sites Midi-Pyrénées » sont inscrits :

- dans le volet territorial du Contrat de Plan Etat-Région 2015-2020 approuvé lors de l'Assemblée Plénière du 5 mars 2015, au titre de la valorisation du patrimoine culturel et naturel,
- dans les Contrats Régionaux Uniques prévus dans le cadre des nouvelles politiques contractuelles régionales dont les principes et les critères ont été respectivement approuvés par l'Assemblée Plénière du 26 juin 2014 et la Commission Permanente du 11 décembre 2014.

ARTICLE UNIQUE : OBJET

L'article 8 du contrat de valorisation du « Grand Site Midi-Pyrénées » du Viaduc de Millau est modifié de la façon suivante :

« la durée du contrat signé le 21 septembre 2009 est prorogée pour la période comprise entre le 31 décembre 2013 et le 31 décembre 2017 ».

Fait à Toulouse, le

Pour la Région Midi-Pyrénées

**Le Président,
Martin MALVY**

**Pour le Parc Naturel Régional
des Grands Causses**

**Le Président,
Alain FAUCONNIER**

**Pour la Communauté de Communes
« Larzac et Vallées »**

**Le Président,
Christophe LABORIE**

Pour la Commune de La Cavalerie

**Le Maire,
François RODRIGUEZ**

Pour le Département de l'Aveyron

**Le Président,
Jean-Claude LUCHE**

**Pour la Communauté de Communes
Millau Grands Causses**

**Le Vice-Président,
Christophe SAINT PIERRE**

**Pour la Communauté de Communes du
Rougier de Camarès**

**Le Président,
Claude CHIBAUDEL**

Pour la Commune de La Couvertoirade

**Le Maire,
Maryse ROUX**

**Pour la Commune de
Roquefort-sur-Soulzon**

**Pour la Commune de
Saint-Jean et Saint-Paul**

**Le Premier Adjoint au Maire,
Bernard SIRGUE**

**Le Maire,
Florian SOLIER**

**Pour la Commune de
Sainte Eulalie de Cernon**

Pour la Commune de Sylvanès

**Le Maire,
Thierry CADENET**

**Le Maire,
Michel WOLKOWITSKY**

**Pour la Commune de
Viala du Pas de Jaux**

**Le Maire,
Lucien MOILIERES**

**Pour l'Office de Tourisme de Millau
Grands Causses**

**Pour l'Office de Tourisme du
Pays de Roquefort et du St Affricain**

**Le Président,
Gérard PRETRE**

**Le Président,
Bernard SIRGUE**





PROJET (Annexe 2)

GRAND SITE MIDI-PYRENEES

DE CONQUES

AVENANT AU CONTRAT SIGNE LE 11 OCTOBRE 2009

Entre,

La **Région Midi-Pyrénées**, représentée par Martin MALVY, son Président,

Le **Département de l'Aveyron**, représenté par Jean-Claude LUCHE, son Président,

Le **Pôle d'Equilibre Territorial et Rural Centre Ouest Aveyron**, représenté par Jean-Philippe SADOUL, son Président,

La **Communauté de Communes Conques-Marcillac**, représentée par Jean-Marie LACOMBE, son Président,

La **Commune de Conques**, représentée par Philippe VARSI, son Maire,

L'**Office de Tourisme communautaire Conques-Marcillac**, représenté par Jean-Louis ALIBERT, son Président,

Vu le contrat « Grand Site Midi-Pyrénées » de Conques, signé le 11 octobre 2009,

Vu le Plan Triennal d'Aménagement et de Valorisation des « Grands Sites Midi-Pyrénées » pour la période 2013 / 2015 approuvé par la Commission Permanente de la Région Midi-Pyrénées en date du 11 mars 2013,

Vu les délibérations n°14/AP/06.05 de l'Assemblée plénière du Conseil régional du 26/06/2014 et n°14/12/11.18 de la Commission permanente du 11/12/2014 approuvant les principes et les critères des nouvelles politiques contractuelles régionales,

Vu la délibération n°15/17/14.13 de la Commission Permanente de la Région Midi-Pyrénées du 9 juillet 2015 prorogeant la durée du Plan Triennal d'aménagement et de valorisation des « Grands Sites Midi-Pyrénées » jusqu'au 31 décembre 2017,

Vu la délibération n°15/09/14.15 de la Commission Permanente de la Région Midi-Pyrénées en date du 24 septembre 2015 approuvant la prorogation des contrats de valorisation des « Grands Sites Midi-Pyrénées » jusqu'au 31 décembre 2017 et l'avenant type aux contrats,

Vu la délibération du Département de l'Aveyron, en date du

Vu l'arrêté préfectoral n°2015-021-0012 approuvant la création du Pôle d'Equilibre Territorial et Rural Centre Ouest Aveyron, en date du 21 janvier 2015,

Vu la délibération du Pôle d'Equilibre Territorial et Rural Centre Ouest Aveyron, en date du 17 décembre 2015,

Vu l'arrêté préfectoral n°2011-3620002 du 28 décembre 2011 concernant l'extension du périmètre de la Communauté de Communes Causse et Vallon de Marcillac aux communes de Conques, Grand-Vabre, Noailhac, Saint-Cyprien, St-Félix et Sénergues et la création de la Communauté de Communes Conques-Marcillac,

Vu l'arrêté préfectoral n°2012-03204 du 1^{er} février 2012 portant modification des statuts de la Communauté de Communes Conques-Marcillac,

Vu la délibération de la Communauté de Communes Conques-Marcillac, en date du 8 décembre 2015,

Vu la délibération de la Commune de Conques, en date du 4 décembre 2015,

Vu l'arrêté de la création de l'Office de Tourisme communautaire Conques-Marcillac, en date du 3 juillet 2012,

Vu la délibération de l'Office de Tourisme communautaire Conques-Marcillac, en date du 13 janvier 2016,

Il est convenu ce qui suit :

PREAMBULE

Le dispositif « Grands Sites Midi-Pyrénées » a été approuvé par l'Assemblée Plénière de la Région le 15 janvier 2009 et mis en œuvre en partenariat avec les huit Départements, les Communes, les Etablissements Publics de Coopération Intercommunales et les Offices de Tourisme concernés.

L'enjeu que représentent ces Grands Sites pour l'avenir touristique des territoires de la région Midi-Pyrénées est considérable. Ils constituent les arguments majeurs sur lesquels reposent principalement l'attractivité et les flux de cette économie mais aussi les caractères distinctifs de la destination Midi-Pyrénées par rapport à d'autres régions.

C'est la raison pour laquelle le Plan Triennal d'Aménagement et de Valorisation des « Grands Sites Midi-Pyrénées » et ses modalités financières ont été approuvés par l'Assemblée Plénière du 20 décembre 2012 et la Commission Permanente du 11 mars 2013, puis reconduits jusqu'au 31 décembre 2017 par la Commission Permanente du 9 juillet 2015.

Pour la période 2015/2017, les « Grands Sites Midi-Pyrénées » sont inscrits :

- dans le volet territorial du Contrat de Plan Etat-Région 2015-2020 approuvé lors de l'Assemblée Plénière du 5 mars 2015, au titre de la valorisation du patrimoine culturel et naturel,
- dans les Contrats Régionaux Uniques prévus dans le cadre des nouvelles politiques contractuelles régionales dont les principes et les critères ont été respectivement approuvés par l'Assemblée Plénière du 26 juin 2014 et la Commission Permanente du 11 décembre 2014.

ARTICLE UNIQUE : OBJET

L'article 8 du contrat de valorisation du « Grand Site Midi-Pyrénées » de Conques est modifié de la façon suivante :

« la durée du contrat signé le 11 octobre 2009 est prorogée pour la période comprise entre le 31 décembre 2013 et le 31 décembre 2017 ».

Fait à Toulouse, le

Pour la Région Midi-Pyrénées

**Le Président,
Martin MALVY**

Pour le Département de l'Aveyron

**Le Président,
Jean-Claude LUCHE**

Pour le PETR Centre Ouest Aveyron

**Le Président,
Jean-Philippe SADOUL**

**Pour la Communauté de Communes
Conques-Marcillac**

**Le Président,
Jean-Marie LACOMBE**

Pour la Commune de Conques

**Le Maire,
Philippe VARSI**

**Pour l'Office de Tourisme communautaire
Conques-Marcillac**

**Le Président,
Jean-Louis ALIBERT**





PROJET (annexe 3)

GRAND SITE MIDI-PYRENEES

DE VILLEFRANCHE DE ROUERGUE - NAJAC

AVENANT AU CONTRAT SIGNE LE 10 DECEMBRE 2010

Entre,

La **Région Midi-Pyrénées**, représentée par Martin MALVY, son Président,

Le **Département de l'Aveyron**, représenté par Jean-Claude LUCHE, son Président,

Le **Pôle d'Equilibre Territorial et Rural Centre Ouest Aveyron**, représenté par Jean-Philippe SADOUL, son Président,

La **Commune de Najac**, représentée par Raymond REBELLAC, son Maire,

La **Commune de Villefranche de Rouergue**, représentée par Serge ROQUES, son Maire,

L'**Office de Tourisme de Najac**, représenté par Rémy SIMON, son Président,

L'**Office de Tourisme de Villefranche de Rouergue**, représenté par Jean JAVELAUD, son Président,

Vu le contrat « Grand Site Midi Pyrénées » de Villefranche de Rouergue - Najac, signé le 10 décembre 2010,

Vu le Plan Triennal d'Aménagement et de Valorisation des « Grands Sites Midi-Pyrénées » pour la période 2013 / 2015 approuvé par la Commission Permanente de la Région Midi-Pyrénées en date du 11 mars 2013,

Vu les délibérations n°14/AP/06.05 de l'Assemblée plénière du Conseil régional du 26/06/2014 et n°14/12/11.18 de la Commission permanente du 11/12/2014 approuvant les principes et les critères des nouvelles politiques contractuelles régionales,

Vu la délibération n°15/17/14.13 de la Commission Permanente de la Région Midi-Pyrénées du 9 juillet 2015 prorogeant la durée du Plan Triennal d'aménagement et de valorisation des « Grands Sites Midi-Pyrénées » jusqu'au 31 décembre 2017,

Vu la délibération n°15/09/14.15 de la Commission Permanente de la Région Midi-Pyrénées en date du 24 septembre 2015 approuvant la prorogation des contrats de valorisation des « Grands Sites Midi-Pyrénées » jusqu'au 31 décembre 2017 et l'avenant type aux contrats,

Vu la délibération du Département de l'Aveyron, en date du

Vu l'arrêté préfectoral n°2015-021-0012 approuvant la création du Pôle d'Equilibre Territorial et Rural Centre Ouest Aveyron en date du 21 janvier 2015,

Vu la délibération du Pôle d'Equilibre Territorial et Rural Centre Ouest Aveyron, en date du 17 décembre 2015,

Vu la délibération de la Commune de Najac, en date du 15 décembre 2015,

Vu la délibération de la Commune de Villefranche de Rouergue, en date du 16 décembre 2015,

Vu la délibération de l'Office de Tourisme de Najac, en date du 17 décembre 2015,

Vu la délibération de l'Office de Tourisme de Villefranche de Rouergue, en date du 1 décembre 2015,

Il est convenu ce qui suit :

PREAMBULE

Le dispositif « Grands Sites Midi-Pyrénées » a été approuvé par l'Assemblée Plénière de la Région le 15 janvier 2009 et mis en œuvre en partenariat avec les huit Départements, les Communes, les Etablissements Publics de Coopération Intercommunales et les Offices de Tourisme concernés.

L'enjeu que représentent ces Grands Sites pour l'avenir touristique des territoires de la région Midi-Pyrénées est considérable. Ils constituent les arguments majeurs sur lesquels reposent principalement l'attractivité et les flux de cette économie mais aussi les caractères distinctifs de la destination Midi-Pyrénées par rapport à d'autres régions.

C'est la raison pour laquelle le Plan Triennal d'Aménagement et de Valorisation des « Grands Sites Midi-Pyrénées » et ses modalités financières ont été approuvés par l'Assemblée Plénière du 20 décembre 2012 et la Commission Permanente du 11 mars 2013, puis reconduits jusqu'au 31 décembre 2017 par la Commission Permanente du 9 juillet 2015.

Pour la période 2015/2017, les « Grands Sites Midi-Pyrénées » sont inscrits :

- dans le volet territorial du Contrat de Plan Etat-Région 2015-2020 approuvé lors de l'Assemblée Plénière du 5 mars 2015, au titre de la valorisation du patrimoine culturel et naturel,
- dans les Contrats Régionaux Uniques prévus dans le cadre des nouvelles politiques contractuelles régionales dont les principes et les critères ont été respectivement approuvés par l'Assemblée Plénière du 26 juin 2014 et la Commission Permanente du 11 décembre 2014.

ARTICLE UNIQUE : OBJET

L'article 8 du contrat de valorisation du « Grand Site Midi-Pyrénées » de Villefranche de Rouergue - Najac est modifié de la façon suivante :

« la durée du contrat signé le 10 décembre 2010 est prorogée pour la période comprise entre le 31 décembre 2013 et le 31 décembre 2017 ».

Fait à Toulouse, le

Pour la Région Midi-Pyrénées

**Le Président,
Martin MALVY**

Pour le Département de l'Aveyron

**Le Président,
Jean-Claude LUCHE**

Pour le PETR Centre Ouest Aveyron

**Le Président,
Jean-Philippe SADOUL**

Pour la Commune de Najac

**Le Maire,
Raymond REBELLAC**

**Pour la Commune de
Villefranche de Rouergue**

Pour l'Office de Tourisme de Najac

**Le Maire,
Serges ROQUES**

**Le Président,
Rémy SIMON**

**Pour l'Office de Tourisme de
Villefranche de Rouergue**

**Le Président,
Jean JAVELAUD**





PROJET (annexe 4)

GRAND SITE MIDI-PYRENEES

DE RODEZ

AVENANT AU CONTRAT SIGNE LE 2 FEVRIER 2012

Entre,

La **Région Midi-Pyrénées**, représentée par Martin MALVY, son Président,

Le **Département de l'Aveyron**, représenté par Jean-Claude LUCHE, son Président,

La **Communauté d'Agglomération du Grand Rodez**, représentée par Jean-Michel COSSON, son Vice-Président,

La **Commune de Rodez**, représentée par Christian TEYSSÉDRE, son Maire,

L'**Office de Tourisme du Grand Rodez**, représenté par Michel GANTOU, son Président,

Vu le contrat « Grand Site Midi Pyrénées » de Rodez, signé le 2 février 2012,

Vu le Plan Triennal d'Aménagement et de Valorisation des « Grands Sites Midi-Pyrénées » pour la période 2013 / 2015 approuvé par la Commission Permanente de la Région Midi-Pyrénées en date du 11 mars 2013,

Vu les délibérations n°14/AP/06.05 de l'Assemblée plénière du Conseil régional du 26/06/2014 et n°14/12/11.18 de la Commission permanente du 11/12/2014 approuvant les principes et les critères des nouvelles politiques contractuelles régionales,

Vu la délibération n°15/17/14.13 de la Commission Permanente de la Région Midi-Pyrénées du 9 juillet 2015 prorogeant la durée du Plan Triennal d'aménagement et de valorisation des « Grands Sites Midi-Pyrénées » jusqu'au 31 décembre 2017,

Vu la délibération n°15/09/14.15 de la Commission Permanente de la Région Midi-Pyrénées en date du 24 septembre 2015 approuvant la prorogation des contrats de valorisation des « Grands Sites Midi-Pyrénées » jusqu'au 31 décembre 2017 et l'avenant type aux contrats,

Vu la délibération du Département de l'Aveyron, en date du

Vu la délibération de la Communauté d'Agglomération du Grand Rodez, en date du **2 février 2016**,

Vu la délibération de la Commune de Rodez, en date du **?? février 2016**,

Vu la délibération de l'Office de Tourisme du Grand Rodez, en date du **?? mai 2016**,

Il est convenu ce qui suit :

PREAMBULE

Le dispositif « Grands Sites Midi-Pyrénées » a été approuvé par l'Assemblée Plénière de la Région le 15 janvier 2009 et mis en œuvre en partenariat avec les huit Départements, les Communes, les Etablissements Publics de Coopération Intercommunales et les Offices de Tourisme concernés.

L'enjeu que représentent ces Grands Sites pour l'avenir touristique des territoires de la région Midi-Pyrénées est considérable. Ils constituent les arguments majeurs sur lesquels reposent principalement l'attractivité et les flux de cette économie mais aussi les caractères distinctifs de la destination Midi-Pyrénées par rapport à d'autres régions.

C'est la raison pour laquelle le Plan Triennal d'Aménagement et de Valorisation des « Grands Sites Midi-Pyrénées » et ses modalités financières ont été approuvés par l'Assemblée Plénière du 20 décembre 2012 et la Commission Permanente du 11 mars 2013, puis reconduits jusqu'au 31 décembre 2017 par la Commission Permanente du 9 juillet 2015.

Pour la période 2015/2017, les « Grands Sites Midi-Pyrénées » sont inscrits :

- dans le volet territorial du Contrat de Plan Etat-Région 2015-2020 approuvé lors de l'Assemblée Plénière du 5 mars 2015, au titre de la valorisation du patrimoine culturel et naturel,
- dans les Contrats Régionaux Uniques prévus dans le cadre des nouvelles politiques contractuelles régionales dont les principes et les critères ont été respectivement approuvés par l'Assemblée Plénière du 26 juin 2014 et la Commission Permanente du 11 décembre 2014.

ARTICLE UNIQUE : OBJET

L'article 8 du contrat de valorisation du « Grand Site Midi-Pyrénées » de Rodez est modifié de la façon suivante :

« la durée du contrat signé le 2 février 2012 est prorogée pour la période comprise entre le 31 décembre 2013 et le 31 décembre 2017 ».

Fait à Toulouse, le

Pour la Région Midi-Pyrénées

**Le Président,
Martin MALVY**

Pour le Département de l'Aveyron

**Le Président,
Jean-Claude LUCHE**

**Pour la Communauté d'Agglomération
du Grand Rodez**

Pour la Commune de Rodez

**Le Vice-Président,
Jean-Michel COSSON**

**Le Maire,
Christian TEYSSEBRE**

**Pour l'Office de Tourisme
du Grand Rodez**

**Le Président,
Michel GANTOU**



EXTRAIT
du Procès-Verbal des délibérations de la
Commission Permanente du Conseil Départemental

Accusé de réception en Préfecture
012-221200017-20160229-26159-DE-1-1
Reçu le 02/03/16

La Commission Permanente du Conseil Départemental s'est réunie le 29 février 2016 à 16h00 à l'Hôtel du Département, sous la présidence de M. Jean-Claude LUCHE, Président du Conseil Départemental.

32 Conseillers Départementaux étaient présents.

Absents ayant donné procuration : Madame Stéphanie BAYOL à M. Eric CANTOURNET, Monsieur Sébastien DAVID à Mme Annie BEL, Madame Karine ESCORBIAC à Madame Cathy MOULY, Monsieur Camille GALIBERT à Madame Christine PRESNE, M. Jean-Dominique GONZALES à Madame Corinne COMPAN, Madame Emilie GRAL à Madame Christel SIGAUD-LAURY, M. Alain MARC à M. Christophe LABORIE, Monsieur Stéphane MAZARS à Mme Anne GABEN-TOUTANT, Mme Danièle VERGONNIER à Melle Simone ANGLADE.

Absents excusés : M. Vincent ALAZARD, M. Jean-Claude ANGLARS, M. Régis CAILHOL, Madame Annie CAZARD, Madame Brigitte MAZARS.

M. ILIEFF, Adjoint au Directeur Général des Services Départementaux, assistait à la réunion.

La Commission Permanente du Conseil Départemental a immédiatement procédé à l'examen des affaires inscrites à l'ordre du jour de ses travaux, et après en avoir délibéré :

12 - Accompagner les dynamiques d'initiative touristique
Entente Bassin du lot - Retrait du Conseil Départemental de l'Aveyron

Commission de l'Attractivité, des Territoires, de la Ville, de l'Economie, du Tourisme et de l'Agriculture

CONSIDERANT que les rapports présentés à la réunion de la Commission Permanente du lundi 29 février 2016 ont été adressés aux élus le 19 février 2016 ;

VU l'avis favorable de la commission de l'Attractivité, des Territoires, de la Ville, de l'Économie, du Tourisme et de l'Agriculture lors de sa réunion du 18 février 2016 ;

VU les articles L. 5421-1 et R. 5421-1 et suivants du CGCT, notamment son article R. 5421-12 ;

VU les statuts de l'Entente interdépartementale du bassin du Lot ;

CONSIDERANT que lors de sa création en 1980, l'Entente interdépartementale du Bassin du Lot constituée par les départements de la Lozère, du Cantal, de l'Aveyron, du Lot et du Lot et Garonne, portait un véritable projet d'aménagement de la vallée fondé sur le développement économique, notamment du développement du tourisme fluvial ;

CONSIDERANT qu'à ce titre l'Entente interdépartementale du Bassin du Lot oriente désormais ses efforts sur la gestion de la ressource en eau incluant notamment la gestion des milieux aquatiques et la prévention des inondations (GEMAPI) ;

CONSIDERANT qu'à cet égard, elle a été reconnue Etablissement Public Territorial de Bassin (EPTB) par arrêté du Préfet de la Région Midi-Pyrénées le 1^{er} février 2011 et qu'afin de conserver cette qualité d'EPTB, l'Entente doit être modifiée en Syndicat Mixte d'ici le 1^{er} janvier 2018, conformément aux dispositions de l'article L.213-12 du code de l'environnement ;

CONSIDERANT que la compétence GEMAPI incombe désormais au bloc communal et sera, au plus tard le 1^{er} janvier 2018, une compétence obligatoire des intercommunalités à fiscalité propre ;

CONSIDERANT la réforme des compétences des collectivités territoriales, en particulier la loi n° 2015-991 du 7 août 2015 portant nouvelle organisation territoriale de la République (dite loi NOTRe) qui a supprimé la clause de compétence générale des départements ;

CONSIDERANT que si le Département peut, à la marge, intervenir dans le domaine de la protection de la ressource en eau, il lui appartient désormais d'orienter ses efforts dans les domaines de compétence que la loi lui dévolue, dans un contexte budgétaire et financier de plus en plus contraint ;

DECIDE de se retirer de l'Entente Interdépartementale du Bassin du Lot ;

AUTORISE Monsieur le Président du Conseil départemental ou son représentant à procéder aux diligences nécessaires auprès des autres membres de l'Entente pour ce faire.

Sens des votes : Adoptée à l'unanimité

- Pour : 41
- Abstention : 0
- Contre : 0
- Absents excusés : 5
- Ne prend pas part au vote : 0

Le Président du Conseil Départemental

Jean-Claude LUCHE

Rodez, le 18 MARS 2016

EXEMPLAIRE ORIGINAL

Le Président du Conseil départemental

Jean-Claude LUCHE
Sénateur de l'Aveyron

**Le texte intégral des actes du Département publiés ou cités dans ce bulletin
peut être consulté auprès du Secrétariat de l'Assemblée et des Commissions**

2, rue Eugène Viala à Rodez
et sur le site internet du Conseil départemental
www.aveyron.fr
